青島新民報

經中華郵政登記認爲第二類新聞紙類

每日出兩大張
發行及編輯人 馬仲英
社址 青島山東路六號
報紙價目 廣告價目 [illegible]
各部電話 社長室 編輯局 營業局 印務局 傳達處 [illegible]
東京支社 東京京橋銀座西七ノ三 電話銀座(57)三七五〇
大阪支局 大阪天王寺伶人町五三 電話天王寺八一五三
北京辦事處 北京西城劈柴胡同五九

臨時政府要人弔唁高凌霨

（北京六日中華社電）臨時政府委員兼振務委員會委員長高凌霨氏逝世後、六日爲接三之期、法部總長朱深次長視書元、北京市長余晉龢、及潘齡皋諸氏均於六日親往致唁、多田司令官、亦于下午三時許赴高宅弔唁云。

政聯會將開八次會議 使命終了宣言解散

維新臨時兩政府光輝政績即終止 着手歷史的行事準備

（南京七日中華社電）政聯會以統一中央政權爲目標、自前年九月以來、直七次繼續意義甚深之南北會同、以營運共通政務之中華民國政府聯合委員會、以日內所開之中央政治會議、如將中央政府之改組還都爲具體的決定、則其所課歷史的使命即完成了、故定於日內在南京開第八次聯合委員會、發表堂堂解散宣言、而爲發表的解消、因是維新政府亦擬繼聯合委員會解消之後、以月之二十八日爲成立二週年紀念日、故該政府即定於最大紀念日之該日、發表爲與新中央政府合併之解散宣言、以故南京關於與國民政府改組還都諸般準備併行、臨時維新兩政府極光輝之政績亦即終止、着着而作歷史的行事準備云。

中央政治會議 日內正式開幕

救國志士陸續集南京 商討國是樹和平基礎

（南京六日中華社電）中華民國新中央政府即將樹立、中央政治會議行將開幕之際、中政會秘書處、業已宣告成立、一切籌組新政府事宜、均在順利進行中、據政界方面消息、中央政治會議、即將召集、玆爲先事準備起見、中政會議秘書處、將於本月十日左右、由還京之汪精衞氏及各黨各派無黨無派救國志士、均將齊集南京、擧行中央政治會議、商討國是確立東亞永久和平基礎云。

丹徒縣知事致電汪主席

（鎮江六日中華社電）本縣知事郭志誠、六日電汪主席、擁護早日還都組府、主持大計、原文略云、自中日事變發生、渝方受共黨劫持、發動長期抗戰、於玆三載、遍地焦土、浩劫空前、陷人民於水深火熱之中、致國家於萬劫不復之境、我公忠誠謀國、且擊時艱、倡導和平、救亡圖存、互助合作、奠定東亞、奚奮起革命精神、作和平建國之努力、自青島會談以還、還都組府之期日迫、近四海景從、全國響應、志誠等謹率全縣民衆、擁護我公、早日還都組府、主持大計、實現東亞和平、解除人民疾苦、以慰全國喁喁之望、臨電神馳、伏維鈞察、丹徒縣知事郭志誠、率全縣各界民衆同叩四日印。

中國教育協會 招待記者 會長顧澄報告

（上海六日中華社電）中國教育協進會、六日下午二時、假新亞酒店招待新聞記者、由會長顧澄報告組織宗旨略謂、教育協進會、係以民衆團體方式、協助政府、策劃全國文化教育事業之推進、現已有分會卅餘處、會員五千三百餘人、將來（一）協議新中國之教育方針、貢獻政府、（二）調查教育狀況以爲改進依據、（三）蒐集教育理論實地試驗改進學校制度、（四）協力政府擴充義務職業健康等教育、（五）研究確定教育基金方案、（六）矯正人民思想恢復固有道德、（七）辦理職業指導以救教育界失業人員、（八）辦理集會以聯絡人民與文化界情感、（九）編印刊物、（十）從文化教育綜合各界、從事於新東亞之建設。

擁護新政府還都 杭市民衆大會

提燈遊行並擧行演講會

（杭州七日中華社電）杭州市各界、爲表示擁護新中央政府還都起見、特定於七日起擧行民衆大會、參加者有大民會全體會員、政警各機關全體職員、及各學校學生、各民衆團體、各區坊保甲長、全市分十區演講提燈遊行、散發傳單、並在市區搭彩牌樓十六座、懸掛標語四十處、玆採錄實施日程如下：

七日由大民會主催、浙省杭市兩宣委會組宣傳隊、分赴全市縣演講、八日召開民衆大會 地點在湖濱路、同時各遊藝場半價、優待觀衆、下午化裝遊行、並以卡車遊行全市九日上午中小學生講演競賽會、下午民衆提燈大遊行、至晚十二時許散會云。

更生首都南京近影（二）（上圖）象徵科學都市以一百二十萬元建設中之南京天文台（下圖）首都七十萬市民始對華中民衆啓發文化中樞機關之南京廣播無線電台二女播音員右者担任日語播音之小島春枝小姐坐者担任華語播音 廣秀芳小姐

日文壇名宿 赴華中視察

（東京六日中華社電）由於藝術上之立場、爲圖與新中國文壇理解提攜起見、渡華中之日評論家谷川徹三氏、小說家豐島與志雄氏、加藤武雄氏之內谷川、豐島兩氏、較加藤氏略早、六日午後九時四十分、自東京驛乘列車出發、有多數之文壇人歡送、兩氏嗣乘七日自神戶解纜之太洋丸赴上海、嗣於該地與十三日由羽田出發經空路赴滬之加藤氏會合後、預定歷一月視察南京、蘇州、杭州等華中方面云。

日盤谷丸在海防 遭受不法檢查

沒收裝載之郵件甚多 已向安南總督提抗議

【大阪七日專電】日大阪商船會社盤谷丸（五萬三千五十一噸）、二月二十八日自盤谷出港、三月四日入法領安南海防、嗣於五日出港、出港當日、即五日午後三時起、約歷二小時、受海防當局不法臨時檢查裝載之郵件內、沒收之郵件、寄往德國者、一般郵件、八十八、掛號郵件、二十二、小包郵件、四。盤谷丸船長、即經總領事向安南總督提出抗議、盤谷丸預定本月十二日駛抵神戶云。

法方沒收函件 實屬違法行爲

日關係方面協議對策

（東京七日中華社電）大阪商船會社、接安南海軍當局對盤谷丸强制臨時檢查之報告後、以戰時中立國船舶、於交戰國港灣受臨時檢查之事、雖不得已、而由萬國郵便條約加盟之中立國泰國、寄往中立國日本之郵件、被沒收之事、於道義的頗爲不快、因今後有仍繼續此種臨時檢查之樣、與外務、海軍、遞信各省、其他關係各方面接衝爲應付凡百場合、議求萬全措置、又對九日自盤谷出港十七日靠海防之西貢丸、由河內總領事特別注意、在商船委於該船長之處置、未另出指令、關於此次事件、外務當局談話、因尙未接有正式情報、固不能談其究竟、關於函件之檢閱、在國際公法上、因倫敦宣言、因認爲親書、祕密、實際不許、沒收函件、實屬違法、調查後如有事實、再提抗議云云。

山西軍擧全力 實行攻擊共軍

閻錫山指令所屬部隊

（大同七日中華社電）據當地所接確報稱、在山西省中西部石樓縣、戰鬥本部、現自出陣之閻錫山、對麾下山西軍各部隊發出如左之指令：

一、由山西軍應擧全力實行攻擊共產軍、右行動開始、應於十五日春季祀孔、先將在山西省內霍縣之共產系僞政府打倒。

二、在中陽縣東方駐紮之騎兵第一軍長白濡靑麾下騎兵三團步兵三團、遊擊隊四師除計七千、於十五日由中陽出發、向八路軍駐紮之營地保德、河曲前進。

三、在吉縣附近之第十九軍長孟憲吉應率騎兵第一軍之第四、第五兩團、由吉縣渡黃河、進至神木附近。

四、金憲章部隊向靈邱渾源方面北進。

五、河曲之第八十六師與哈拉齊附近之馬占山軍、及楡林方面之高雙成主力連絡之後、候閻總司令之指令。

六、三月十五日以降各軍、應增加配置共產軍幹部暗殺決死隊。（圖係閻錫山）

日軍繼續推進 掃蕩海南島

（廣州七日中華社電）日陸軍〇〇部隊、與海軍部隊協力、自六日來繞行海南島東北地區之殘匪掃蕩戰、自六日至七日、對於在文昌、安丹附近蠢動中之一千餘共匪、加以猛攻、與以徹底的擊滅、繼更對在各處出沒之殘匪爲捕捉殲滅中云。

隨縣附近日軍 展開掃蕩大戰

（漢口六日中華社電）在隨縣南方山嶽地帶、三、四兩日對四川軍千五百加以猛擊、已使之潰亂之日軍的野、愛甲 宇島各部隊、繼續向西方急追敗匪中六日拂曉、已進至隨縣西南方三十公里之線、俾得救援隊即轉向反擊、今爲制黨軍之機先、決再屢開快統之殲滅戰、俾徹底的將黨軍粉碎、又四日拂曉、在大門西方十六公里漁新河附近、與蠢動中之黨軍百二十八師遭遇、激戰一晝夜、至六日拂曉、已使之向西方潰亂逃走、武漢四圍之日軍、已將冬期攻勢之殘匪、在各處捕捉、展開活潑之掃蕩戰。

揚子江下游地區 掃蕩黨軍戰果

二月中擊斃黨匪六千人 鹵獲兵器彈藥等物極多

【上海七日專電】華中日軍掃蕩揚子江下游地區殘敗黨軍、節節進展、二月中之戰果如左：

黨軍交戰兵力 七萬五千
交戰次數 二百八十八次
黨軍遺棄屍體 五千九百六十
俘虜 八百六十八
步槍 一萬七千
其他武器彈藥多數

揚子江下流黨軍所受之損害、謂日軍以一對三十五之比率、足證實黨軍兵力如何減少矣。

長江日艦活躍

舟山崇明諸島殘匪肅淸

（上海六日中華社電）日中國方面艦隊報道部發表華中方面戰況如下：

一、在舟山羣島肅淸中之日本艦艇隊之一部、於梅山島擊沉逃走滿載匪賊之艦艇一、更向對岸之黨軍、以重砲轟擊、使黨軍潰走、

二、江上艦艇與陸軍部隊協力、四日於崇明島上之掃蕩戰、對該島東端對岸東盛港、以三十隻汽艇移中之魯蘇皖邊區遊擊隊約三百、以重砲轟擊、使該隊潰走、遺屍百三十具、又五日午前砲擊潰滅由該島乘汽艇敗走之黨軍四十、截留黨軍使用之汽艇十二隻、鹵獲手槍二、手溜彈六、銷彈三七〇〇、自行車六、電話機及無綫電各一。

三、開啓揚子江之江上艦艇、三日於鹿角附近、發見機雷七（內四個假裝）、於岳陽發見二、臨湘磯齊塔測七里山附近各二計發見十三個、同時處分、外於臨湘鹵獲海軍砲三門云。

第四章 淆亂的除夕（6）

麗雪的臉上更加深了一層紅暈、背着燈、嫣然笑着說：「根本我就沒生氣、是你多心！」駿青笑了笑、說：「好、我們不要再提今天的事了。我現在要告訴你一件事、就是剛才姑父他老人家叉對我說、說是叫我至多再在這裏住一星期、他就叫我回漢口去、並說、……唉！我實告訴你也不要緊、他老人家就說是因爲五妹你的關係、更不能叫我在此多住、他老人家說的話很嚴重、我當時也就答應了！」駿青的話才說到這裏、麗雪已經氣得流出淚來、身子顫抖着說：「這可眞是奇怪！」駿青笑着說：「你不必爲此事生氣、本來我由家中出來、就奔在這裏、實在是太冒然了。但是我來此、實在是爲望看我的姑母、現在姑父既已當面警告過我了、我就打算一兩日內就搬走」麗雪由西服口袋裏掏出一條花手帕、擦着眼淚、問說：「你是打算回漢口去嗎」駿青把頭搖一搖、慘笑着說：「我怎能再回去？我這次出來、就是抱着極大的願望、我要謀求自立、我要作一些對於社會有益的事情。倘若我的理想失敗了、我能甘心凍餓而死、也決不能再回到那個痛苦的大家庭裏。」聲音和緩了一點之後、又說：「我是打算先搬到旅館或公寓去住幾天、然後再想辦法。」麗雪說：「就這樣辦吧！你過了初六再搬走、因爲現在正是舊歷年、旅館和公寓也都是無形的歇業。」駿青點了點頭、後窗外彭吧的又響了幾聲爆竹、麗雪將要再向駿青說話、忽聽前窗外廊下、發生一陣急遽的脚步聲音、是余媽的聲音在門外很緊急地問說：「五小姐在這兒啦嗎？」祁麗雪說聲：「有什麼事？」余媽立刻拉門進屋、驚慌慌地說：「噯喲！五小姐快看看去吧！太太不好、都快斷氣啦！」這眞像在頭上響了個霹靂、麗雪顏色陡變、說：「怎麼忽然！……」話都顧不得說完、驚慌慌地出屋往裏院就跑、駿青也急急地跟出去、余媽在駿青的後面走、隨走隨說：「我們太太、吃飯的時候跟我們老爺嘔了點氣、讓我們五小姐勸着、就搬回屋裏歇着去啦、大概都睡着了。剛才孫媽進屋去添爐子、就聽太太吷哧吷哧的喘、越喘聲兒越大、就說不出話來了！」駿青憂急着、緊緊走到裏院北房屋裏燈光很亮、祁太太坐在牀上、由兩個僕婦攙扶着。祁老爺、二姨太太、三姨太太都在牀前。麗雪先跑進屋、急向兩個僕婦說：「你們輕輕把太太平放在牀上！得了病的人、那有倒坐起來的道理！」她一脚跪在牀上、幫着僕婦把她母親平放在軟褥子上。祁太太還緊閉着眼、吷哧的喘息。此時敬康敬孝兄弟也都跑進屋來、祁敬康就問他父親說：「爸爸、打發人請大夫去吧？」祁老爺揚着頭、想了半天、才說：「大年底的、又是半夜裏、大夫可不願意出馬！柳濟人還許行、可是得拿我個片子、你親自拜請去。」旁邊駿青趕緊問麗雪說：「柳大夫是中醫還是西醫？」麗雪說：「是中醫。」駿青着急說：「那恐怕來不及！」趕緊向祁敬廉說：「你先不要去、姑母這病很緊急、中醫來了診脈、開方子、煎藥、那太慢！還是應當請西醫、我認識繆寶生大夫、打個電話他一定立刻就來！」麗雪急急地說「駿哥你快去！」祁敬孝掄着胳臂也說：「來！我帶你打電話去！」說着他急急跑出屋去、駿青還沒走出屋、就聽外面「噯喲」一聲殺雞似的叫喚、二三姨太太都聽見聲音急忙跑出去看。原來是祁敬孝才一出屋就撞在一個小脚女人的身上、小脚女人立刻摔倒了。駿青一看、倒在廊子下的是小吳媽、坐在地下捏着小脚不住的噯喲噯喲呼痛祁敬孝也不問撞倒了的是誰他拉着駿青跳下了廊子、踏着庭中的亂雪往前院客廳裏去打電話。祁敬孝先進去開亮了電燈、急着摘下了聽筒、問駿青說：「多少號、我給你叫？」駿青說：「他的電話號碼我也不知道、在簿子上了。」祁敬孝趕緊捧上聽筒、又去在電話簿、繆寶生的「繆」字、他怎麼也查不着、他直着急、說：「這個字眞麻煩！」算是駿青過去、才查出來。駿青叫了電話、那邊鈴聲響了半天、才有人接。

遺失租地憑照房圖聲明

積中領租本市陽穀路第三號公有地五公畝六十公厘建有樓房七十二間全部文件於民國二十二年抵押於山東企業會社前項欠款刻已如數清償贖取文卷始悉該產租地憑照房圖等件已被遺失業荷借園證明除呈請財政局建設局補發外合再登報聲明使用前項文件嗣後發現作爲廢紙 王積中啓

青島特別市特殊警備隊駐馬家莊第二中隊 李中隊長近藤指導員暨諸位隊長德政

我鄉自事變以還萑苻遍地社會騷然自我李中隊長近藤指導員暨諸位隊長來鎮是邦力掃匪氛除暴安良登民衽席日月重光復以烽烟雖息瘡痍待蘇感之以仁慈孚之以德義推心置腹與斯民同其甘苦開誠布公令萬姓安於新壁西南牛羊憑獲手以支撐遠近同聲共傾心而謳歌者無不感戴有口皆碑民等居住鄉同屬部民得瞻襃帶之風盆切甘棠之愛忘德則銘鐘鼎未獲紀勳則列雜書謹登報端藉伸愚悃 即墨第六區洪海鄉全體民衆敬頌

明華銀行破產管理人

爲公告事查明華銀行破產一案業經作成上海分行儲蓄部第一次分配表冊除呈報上海第一特區地方法院外合行公告如債權人對於該項分配表有異議者應自公告最後登報之日起三十日內以書面向管理人（上海公共租界白克路逸民里十三號）聲明異議如逾期不爲聲明異議管理人即當照表分配切勿自誤特此公告

計開

明華銀行破產案上海分行儲蓄部第一次分配表一份（此表已函送青島市商會債權人可至青島市商會查閱）

會計師 安紹芸 徐廣德 律師 黎晃

淺野公司

營業科目

一、燈油、汽油、洗油、廉辛油
一、滑機油、馬達油、其他礦油各種
一、洗滌濟汚除淨販賣代理店
一、洋灰・油漆外建築材料
一、食料品各種及海產物各種
一、印刷機械・透明版・凸版・活版
一、販賣代理新聞輪轉機種種
一、巴爾布・克庫・卿筒嘴・排風機等
一、福壽食器外陶磁器食器類
一、其他各種鑄造物機械器具類
一、宇治茶昆茶外調味料其他各種雜貨類

淺野公司 青島上海路十八號 電話七七八六六號

建成五金行

博山路六十號 電話三四九〇

本號專辦 五金油漆 工業材料 鋼銅鐵錫 批發零售 價值克己 如蒙賜顧 無任歡迎

出租男女結婚大禮服

本店應社會之需要特製大批新式男女結婚禮服頭紗禮帽等專供出租至本店禮服之優點

一、各種禮服仿照歐美最流行之式樣逐月添製常備數十套爲島上最完美之出租禮服首創者
二、可隨主客之身量隨時修改合度無異新製保證滿意
三、顧客並可自選新料當時定做亦可照辦用畢並可退還本店租價面議

瑞豐洋服店 山東路五五號 中國銀行對門

本號經銷及裝修歐美各國名廠電機電扇兼辦電綫電池電機綫漆皮綫與一切電氣材料並承包各項電氣工事如蒙惠顧無任歡迎

青島復興電業謹啓 濟寧路五十八號 電話四六八八號

時論
人間罪惡

吾人往常疑惑治國之道有法律足以齊民、有政治足以使民、蒼蒼者民則盡入其彀訣、無所不治矣、然何古今賢哲猶極力提倡仁義道德、率性歸仁、使天下蚩氓相養以生、以補政教之不足、孟子且謂「徒善不足以爲政、徒法不能以自行」、善致明法且不足有爲、使人益惑不解、及後閱世既久、始知人世罪惡不盡有形、法律所制者僅有形小罪惡、世固有聰明過人之元奸巨惡、終身爲不義而法不而禁者、今日屯積之奸商實即近是、由是恍然大悟、所謂法律不離人情、然不能盡乎人情、古今賢哲以仁義道德補政教法律之不足、實具有深心、豈得視爲迂闊哉。

人間罪惡、到處可以看到、各地囤積商尤爲最者、日前京津各地鬧麵荒、不特價格高漲、購買亦極端繁難、數百萬市民深懷斷炊之懼、而津租界屯積麵粉竟達四百萬袋之巨、留中不賣、據天津訊、租界方面麵粉三百三十餘萬袋、因存儲時間過久、受天氣轉變影響、致有多數潮濕者、如再存置不動、將全部損壞不能食用、一般存主引爲焦慮、極願早日出手云云、如此津市民食問題立見緩和、誠爲可喜、然人世罪惡亦於此暴露無遺矣。

當今米珠薪桂之時、人民受物價壓迫張惶失措、購求麵粉如獲奇珍、而奸商屯積數百萬袋、視爲無價之寶、社會需要益亟、彼益留中不發、直至積存過久、麵粉因受潮濕行將變質、惟恐全數腐壞、始謀脫售假設此時屯積之麵粉尚未變質、尚能長期存置、此時無論社會如何需要、必不肯脫手、然則此時欲脫出決非爲應社會需要、乃恐全部霉壞、損及老本、以行將變質之麵粉、賺空前未有之大利、彼面圓腹碩者閱之終心竊喜、人民得以一飽即知足、又何敢嫌麵質潮濕變質、嗚呼尺帛千命、悲飽百鞭、此數百萬袋麵粉包藏多少人力物力、勞去多少農夫血汗、來處如此艱難、豈可不加珍惜、且天生五穀原爲養民、以屯積之故使之霉壞、在此米荒之時、略有變質固不礙其售賣、亦不礙其仍獲厚利、彼奸商固仍可以賺然竊笑、然揆之公道人情、實有無限罪惡寓於其間也。

天津麵粉積存竟使變質、至於如何情形、吾人固未之見、恐本市麵粉屯積情形、再過相當時期、未必無津市現象、然在未變質以前、屯積商仍絕對留中惜賣、將來是否因積存過久、霉壞尙在未日、但近日倉庫積存雜糧霉壞者已經發現、昨在單縣路一帶有大批苞米腐爛、全部霉爛及半數霉壞者佔大面積、爲數極爲可觀、在粒米分金之際、一般市民視之莫不深爲可惜、但屯積商人、甯視此大批食糧霉壞、不忍在未壞之前售與市民食用、此大批食糧知有多少農民血汗換得、到頭只化爲無用糞土、甯非罪惡、然暴利沾足之商人、此些微損失、豈值九牛一毛、老子謂「天下皆知善之爲善斯不善矣」、亦卽天下不知惡之爲惡、斯眞惡矣、嗚呼、法所不禁、理所難非、包藏人世罪惡、其爲屯積之奸商乎？

美次官已到達巴黎
與法國首腦分別會談
消息通稱法總統已闡明不動立場
法首相謂會見極滿足

（巴黎七日中華社電）華爾斯美國務次官於午後四時在耶里吉宮觀見盧布蘭大總統、爲一小時餘之會談、又在陸軍省與達賴台愛首相爲一小時四十分長時間之意見交換、終了後、又赴外務省與李亞外務次官其他外務首腦會見、據達賴台愛首相語記者國云、與華爾斯次官之會見極爲滿足云云。在巴黎外交消息通方面稱、盧布蘭、與達賴台愛兩氏已對華次官闡明如波蘭、捷克、斯洛伐克不能完全開放、則平和不能克服之法蘭西戰爭政策、並對希特拉總統之維持現狀、主張恢復原狀、更力述對歐洲之平和、並安全應有實質的、且積極的保障之必要

（巴黎七日中華社電）華爾斯美國務次官之一行、已於七日午前九時五十五分到巴黎、據美聯通信社巴黎支局情報稱、華特使與法政府首腦部會見、不僅關於英法德戰爭問題、卽下列之四項。

一、蘇芬戰爭。

一、泛美中立宣言問題。

一、英法海上封鎖。

一、歐洲戰爭之復興並軍縮問題。亦爲意見之交換、再該氏之在巴黎日程如次、七日訪盧布蘭大總統達賴台愛首相兼外相、八日訪姜奴涅上院議長葉逢下院議長、薛坦副首相、彭尼法相等會談、九日訪希克爾斯奇亡命波蘭政府首相、及那列斯奇同外相於波蘭大使館。

英國緝捕意輪問題
將使和平益趨暗淡
意首相或將作最後有效步驟
美各報均作重要評論

【紐約七日專電】關於英國截留裝載德國煤之意船事、英意兩國間關係、日益惡劣、美國各報咸評論此事、并聞述歐戰之最近發展、已使和平希望更趨暗淡、紐約「每日新聞」六日刊載社論內略稱、「英國此舉將不免遭意首相之最後有效步驟、然戰事之延長、和平之實現、問題等、均繫於此、墨索里尼意大利首相、是否願意向英增加煤鑛購買、或停止向德購置、或謂墨首相將加入德國陣綫參與戰爭云云」、該報最後繼稱、「歐洲戰事之繼續蔓延、最後促使歐洲崩潰、甚至歐洲文化滅亡、故雙方成全、不若及時締結和平、而放棄作戰、長時期之交綏、足影響國家之强盛」云云（圖係墨索里尼首相）

意民衆對英感情惡化
舉行反英運動
各報刊載稱爲煤炭鬥爭

【羅馬七日專電】英國海軍截留意大利煤船、對英意間兩國將來之關係、招來重大惡化頗值注目、而因此憤激之意大利國內民衆間、反英氣運濃厚化、曾於六日在羅馬英國大使館前、舉行反英示威運動、意大利各新聞對此次對英鬥爭、稱爲煤炭戰爭、盛爲煽動輿論一方意大利官方對此之態度、極爲冷靜、避免出以直接行動、官方以英對意大利抗議之回答、到着羅馬、約須一週間幷洩露此際意大利未考慮對英國提出新抗議云。

（羅馬六日中華社電）英國之拿捕意大利運煤船、致激起意大利國民之憤激、英意關係因之惡化、五日由奇連玆耶達到羅馬之情報稱、多數學生均反對英國之此措置、在該市之英國領事館前、爲一大示威運動、高唱法西斯革命歌、氣勢極爲激昂、市當局派警官並憲兵出動、始將示威隊解散云。

英海軍扣留意船
總數已達九艘
所載德煤均全部沒收

【倫敦七日專電】英軍艦業已扣留意大利煤船七艘、并押至英方統制港、被扣諸船船名如下、油船「羅沙」號（五、九六八噸）、煤船「奧拉杜」號（八、六三噸）、「腓利斯」號（五、六三九噸）、「奴米地亞」號（五、三三九噸）、「開脫林娜」號（四、七六八噸）、「阿布瑟梯」號（四、一七〇噸）、及另一船、其名未詳、迄於六日晨押往英港云

【倫敦七日專電】滿載德國煤炭向意大利航行中之意大利輪船、陸續被英國海軍扣留、共數目已達九隻、由鹿特丹於三月一日出港之意輪一隻、已被釋放之旨、業由英國當局發表矣、扣留中之意輪八隻 受英方調査後、將所載之德國煤炭均全部沒收矣。

蘇聯與希臘
均對英抗議

【羅馬七日專電】「意大利新聞報」頃接雅典來電稱、希臘政府、關於英國之統制希臘商業航運事、向英駐雅典公使送達官方抗議、并提及關於意政府向英送達之抗議書、土耳其各界、深感不安云、

【莫斯科七日專電】蘇聯駐倫敦大使邁斯基、頃於昨日往訪英經濟部、討論英方所扣留之蘇聯運輸船「薩蘭格」號、按蘇船在駛往海參威途中、因裝載大批鎢鑛、被英當局將該船押至香港檢查此違禁品云。

巴勒士亘各地
發生暴動數起

【倫敦七日專電】據倫敦「每日導報」稱、前數日巴勒士亘曾發生大示威運動、對英政府之禁止田地□□、在猶太市鎭泰來維夫一萬八千人民參加示威、警察曾與該批人民發生衝突、人民受傷者一百五十人、警察約二十名左右、警察先以警棍鎭壓、後曾開鎗射擊、最後駕騎備刺刀向人叢亂竄、海發會發生大批人民放火焚燒法院、耶路撒冷發生大隊人民暴動云、當局現嚴防暴動再起、以在耶路撒冷及泰來維夫宣佈戒嚴令云。

士兵生活
德計劃調劑
設西綫戲院

（柏林上海六日中華社電）西綫日來密雲不雨、沉悶異常、各方均不願大事犧牲、故溝壁壘、相持不決、迄今已歷數月、德國當局、近爲調劑士兵生活起見、特成立西綫戲院、專供西綫士兵消遣、其地點祕不洩漏、所聘演員、曩爲薩爾及馬勒蒂拉特國立戲院之著名演員、所演戲本、包括歷史劇及現代劇、德方閒情逸致於此可見一斑矣。

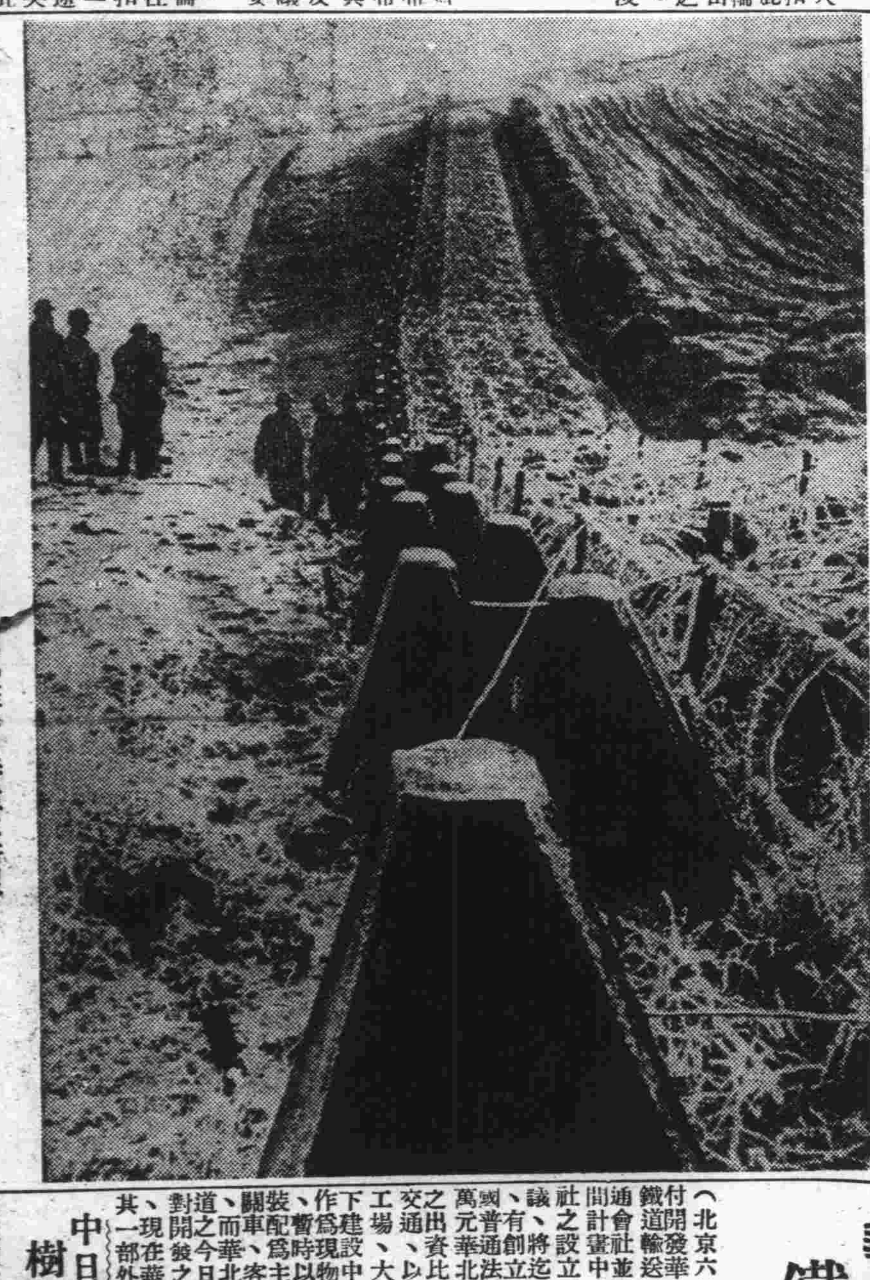

法國馬琪諾防綫與對峙之德國齊克菲爾特要塞線

西線德軍突出動
襲擊英軍陣地
英軍遭攻擊以此爲始

（倫敦六日中華社電）英陸省軍發表、德國軍於五日拂曉、在迫擊砲及機關槍掩護下、襲擊馬琪諾綫之英軍陣地、突破步兵一團所守之前哨綫之敵軍、遭我軍之反擊、業已退却、死者一名、負傷者數名、我軍中有數名行蹤不明、英軍陣地受德軍之襲擊、自戰爭開始以來、以此次始、頗可注目。

芬京兒童撤退

【希爾幸基七日專電】芬蘭防空處、將發出通令兒童在十五歲以下者、應一律强迫撤退云。

處理天津現銀
將置於中立國管理下
英外務次官下院說明

（倫敦六日中華社電）六日之英國下院、關於遠東問題之論議、極爲活潑、就中對於天津現銀問題、米倫議員並滿達議員、皆對巴特拉外務次官質問「天津英租界之現銀問題、其後如何辦理、關於現銀引渡、與重慶政府協議否、且現銀有置於日英共同管理下之說、其眞相究如何」云云、對之巴特拉次官答以「現銀問題其後無何變化、將發見關係各國均可受諾之解決策、刻正隨時與關係國協議、而重慶政府亦關係國中之重要一國、自應與之協議、所謂現銀置於中立國管理下之問題、確有共事、其方法已從事爲種種研究」云云。

對日印交涉
貫澈從來主張

（大阪六日中華社電）日印會商準備委員會、關於目下以紐合利交涉中之日印通商協定更改會商、六日發表大要如左之聲明書、日方業者、對現行協定繼續因絕對不滿、强調斷乎貫澈從來之主張而邁進之旨、

關於日印會商、印度雖希望繼續現行協定、在日本綿業者、以日方所要望者、爲既明示於去年七月底所發表之紡聯聲明書、卽

一、關稅之低下

二、捺染及晒布輸出比率之增加、

三、以棉花綿布之輸出入關聯制度、卽於實情而是正之

始終强調不變而繼續現行協定、或實際上與其無大差別之小變更、由於到底不知滿足之見地、目下關於會商之經過費深甚之注意云。

印度國民會議派
對英轉取攻勢
甘地態度亦入於强化
印度政局前途難樂觀

（紐約六日中華社電）據綜合最近由孟買達到當地之情報稱、自目前印度總督與國民會議派、回教徒聯盟間之妥協工作失敗以來、印度政局會議派系各州內閣之辭職、尙未掀起表面上波瀾、比較的保持平靜、但右乃基於甘地自重的態度、然甘地之態度不問如何、知印度之動向、對英無妥協可能、而入於硬化之一路、自本月十五日在賴穆葛爾被哈爾州所開之國民會議派大會、已決定局面打開方針、對英將轉攻勢之氣勢甚爲濃厚、愛塞德新議長、甘地派之巨頭）、早已闡明開始不服從運動之必然性、又該大會附議之決議草案中述有如下之主旨。「一、排擊自治領案、敢然向獨立邁進、一、各州內閣辭職乃爲將印度由戰爭分離、將印度由英國開放之一種預備行動、而繼續之者、必須有不服從運動」云云。

加勒里亞地峽
戰事仍激烈
蘇軍遭敗北

【希爾幸基七日專電】據芬蘭六日晚發表戰況稱、加勒里亞地峽西部、芬軍擊退進攻維堡灣之蘇軍、蘇軍曾以大砲、坦克車隊及飛機、作竟日不斷攻擊、在維堡灣至伏克遜之間、蘇軍曾襲擊波洛克利區域、亦被芬軍擊退加勒里亞地峽東部及剌多加湖東北戰事漸形激烈、但蘇軍之攻擊歐摩及庫蘭佐基、均告失敗、芬蘭空軍曾數度出動、轟炸及偵察飛行、并擊落蘇機十架云。

【莫斯科七日專電】蘇聯軍當局、七日發表戰況、六日前線戰事無重大進展、蘇聯空軍曾出動飛行、并轟炸敵軍後方、曾予敵機發生遭遇戰、共擊落敵機二架云。

北歐三國政府
將與交戰國
進行商務談判

【哥平哈經七日專電】丹麥瑞典及挪威三國政府、將在最近八日中、同時個別向交戰國家進行關於航務問題之談判、衆信三國將派遣特別代表、前赴倫敦、而任命該三國駐柏林海軍武官、轉向德政府談判云、丹麥駐柏林海軍武官克佐爾脫邁上校、頃暫留此間、等候政府訓示、二月二十五日之北歐外長會議、三政府決定在進行談判時、應互通音訊、務須合作云。

傳蘇聯已對芬蘭
提示和平條件
兩國戰事數日內或停止
芬蘭對此尙未決定態度

【紐約七日專電】據紐約泰晤士斯德哥爾摩來電稱、傳蘇聯對芬蘭已提示和平條件、頗惹起一大衝動、卽一部份人士觀測、蘇芬兩國戰爭或在前數日中可見停戰、然芬蘭政府對蘇方過分苛酷要求之和平條件、如不能容納、必抹煞蘇聯所欲和平交涉、有最後繼續戰爭之決意云、所傳蘇聯所提示之和平條件內容、（一）加勒里亞地方及彼特薩摩地方之蘇聯舊屬、海軍基地之讓渡等（二）蘇聯俄然以和平條件向芬蘭提示之原因、因懸念英法兩國軍經瑞典由芬蘭南方有起而援助之事、又芬蘭對所提示和平條件、尙未決定態度云云。

華北卽將成立
鐵道車輛會社
將担任各式火車之製造

（北京六日中華社電）爲應付開發華北經濟基礎條件、鐵道輸送力之增强、華北交通會社並日滿車輛製造業者間計畫中之華北鐵道車輛會社之設立、關係當局進行協議、將迄三月底或四月中旬有創立之機運、新會社中普通法人、以資本金三千萬元華北交通與車輛製業者之出資比率尙未決定、華北交通、以青島、山海關之兩工場、大陸機材會社、以目下建設中之天津工場、分別作爲現物出資他爲現金出資、暫時以資材有關係之修理、裝配爲主、豫定將來擔任機關車、客車、貨車等之製造、而華北開發已上本格的軌道之今日、輸送力之强弱、對開發之推進、有重大關係、現在華北所要求之車輛其一部外因有不充足之實情、

中日滿一體
樹電力計劃
日電氣長官說明

（東京六日中華社電）因時局產業之急激勃興、致電力問題之解決乃所被重視者也、日、會衆議院六日午後開會之決算委員會、井上良次氏（社大）、關于電力政策之根本方針、提出質問、對之由平井出電氣廳長官答以日本電力配給網之確立、必然的以包含電力爲中心之內地大陸在內之一大國土計畫爲必要等語、其關於電力政策之將來、爲有興味之示唆、頗惹人注目、卽試一思及今日以後電力之需要、則各產業部門要求之電力將來殆與所謂無限之煤鐵等有異、電力原無待於輸入、故將來乃樹立中日滿以電力爲中心之國土計畫者、內地電力、竹爲使用於農村動力、如鋁、金、硫安工業等、以多量電力爲必要之工場、必預設立大陸豐富之電源、對是等計畫、目下正與關係各省研究接洽中。

光陸大戲院

平度路廿二號　電話七八三三㊀

循環開演

每日一時起至晚十一時止星期例假午前十一時開演

優待券前三天無效諸君請原諒

路明　徐琴芳　王吉亭　嚴工上　四大名星主演

座價　樓上一律六角　樓下五角　兒童學生四角　樓上無半票

驚人消息！

突破青島影院售座紀錄　觀衆每場滿座最後二天　切莫錯過

宣傳半載轟動全青明星影片公司出品全部社會諷刺奇情偉大巨片

風流寃魂

全青爲之震動時代片王

人肉市場　驚人奇案

信口開河：當着家常便飯！物賞誘惑：强失小姐貞操！

：小交失殃寃不八處結情！
風千姐損身！魂散爺見果大
流金誤友遭　：蔡到鬼案白

地方新聞

柳疃殘匪綁票未遂 我軍迎頭擊潰 斃匪數名獲軍用品甚多

昌邑分社通訊 昌邑三區柳疃鎮、自經警備隊警察駐防以來、地方甚爲安靜、各大商店營業已恢復如初、市面非常繁榮、忽於日前夜間一時餘、突有殘匪八道之第八路匪約有六七十名、企圖偸入該街綁架、被我衛崗查覺、迎頭阻擊、並隊長張所長均得其警報、各率隊齊至激烈攻擊、匪不支、返身奔逃、當時斃匪數名、得獲軍器甚多、我方毫無損失云云。

友軍部隊掃蕩 諸城殘匪 匪蒙大打擊

濟南通訊 ○○部隊發表討伐戰亡、

（一）魯西地區

細川部隊、自二月二十八日以來、實施掃蕩威縣縣境地區、二十八日於魚堤（威縣東北二十公里）附近、與匪約一百名、二十九日於南張合（威縣東北方十六公里）附近、與約三百之匪交戰、經兩日間、使其潰走、於此戰鬥、綜合戰果、敵遺棄屍體四十七具、馬三十八頭、步槍三十五枝、

紺屋中尉指揮之討伐隊、於蔡集（宿遷西方十三公里）附近俘虜土匪二十三名、解除武裝、

（一）魯東地區

大島部隊討伐隊、三月二日攻擊盤據岳旺（諸城西北方約二十六公里）蠢動之張步雲匪、（約四百名）張希賢匪、（約百名）使其潰走、續行追擊中、此戰果、敵遺棄屍體五十五具、俘虜七名、遺棄馬十一匹、步槍二十九支、匪旗一面、

齋藤中尉指揮之討伐隊、於高密縣附近、其戰果如下、鹵獲步槍三支、彈藥一千六百發。

魯省署二週年 籌備慶祝 八日舉行典禮

濟南通訊 山東省公署祕書長俞康德、財政廳長李秉鑄等、提議省政會議通過、以本月五日爲公署成立第二週年紀念日、應於是日舉行隆重之慶祝典禮、以誌紀念、日前會議決定臨時開費預算、現正在積極籌備中、惟因唐省長現正在京公幹未回、是日恐不能如期舉行、故將慶祝典禮、改定於本月八日上午十時舉行、刻已發出請柬、邀請日華各機關長官、各界領袖、屆時蒞臨參加、以隆盛典、聞日華各界被柬邀者、約有三百五十餘人、可謂空前盛會、省署代折代行之

濟紅粮平糶委會 現已開始磨麵 並具文呈請當局備案

濟南通訊 濟南市紅粮麵平糶委員會、爲討論會務推進事宜、於午後二時假濟南市商會召開第二次全體委員會議、全體委員均出席、開會後、首由主席苗蘭亭宣讀第一次會議紀錄、並報告呈准備案各事宜後、即行討論推進各案、當對該會各組推定組長、議定分銷辦法、及各組辦公日期等分別討論、至午後四時許始行散會云、茲將會議紀錄、原文錄下：

二會議錄二 第一案、本會各組均已成立、應開始辦公、以利進行案。議決、各組定自本月六日起、實行上班辦公。

第二案、採辦組購到高粮、直接分送惠豐、華慶公司、定六日起磨、並須每日將分送高粮數目報告本會。議決、通過。

第三案、各組爲辦公便利計、可否各刻長戳方戳各一顆案。議決、通過。

第四案、各組應推定組長、以專責成案。議決、通過、公推會計組長王鳳山、發售組長劉子乘、總務組長苗蘭亭。

第五案、紅粮麵製妥後、分銷辦法應如何規定案。議決、決由本會自設分銷處一處、暫按本市十三區各設一處、必要時再行增加。

第六案、本會指定惠豐、華慶兩公司製粉、可否分爲二組（每廠一組）各刻一圖記、以便分別製造案。議決、通過。

第七案、爲期妥善計、可否各廠保險案。議決、華慶、惠豐兩廠、各由中國保險公司保險十五萬元。

第八案、購置麵袋事宜、應如何辦理案。議決、由厚德貧民工廠暫定購大小麵袋各二萬個備用。

第九案、本會已購妥高粮五千包、應分送製案。議決、各廠暫送二千包、積極製造。

津市公署籌備 祀孔典禮 成立籌備委會

天津通訊 本月十五日、爲庚辰春丁祀孔之期、北京臨時政府行政委員會、特訓令各省市公署各文化機關、屆期隆重舉行祀典、津市公署奉令後、於事先妥加籌備起見、乃於日前、委派市署參事方若、張同亮、趙聘卿等三人、共同負責進行辦理、聞方若等氏、現已與市署各局、協商推選祀孔時各殿主賠祭官員、市署昨日亦訓令社教兩局、轉飭各學校及各團體等、均於斯日前往參加盛典、至於春丁祀孔籌備委員會、已決定於本月十日、在市公署召集所屬各局處代表、正式成立、同時會商各項事宜云。

蘇北專署籌劃對策 防止自殺案件 令所屬調查自殺原因

徐州通訊 徐州市公所頃奉市公署轉奉蘇北專員公署訓令、以人民乃國家三大要素之一、國家之隆替、民族之盛衰、係焉、近年以來、農村破產、經濟崩潰、環境所趨、自殺他殺之案、數見不鮮、影響於社會秩序及人類發展至爲重大、現爲明瞭實況講求對策、特制定自殺他殺月報表於三月份起每月呈報、市區公所奉令後、前日特令各鄉鎮長遵辦、原令如下。

原令 爲訓令事、案奉徐州市公署第五八號訓令內開、案於本年二月廿四日、承准蘇北行政專員公署、警字第三九號、來文內開、查人民乃國家三大要素之一、國家之隆替、民族之盛衰、係焉、邇年以來、農村破產、經濟崩潰、環境所趨、自殺他殺之案數見不鮮、影響社會秩序及人類發展至爲重大、誠非明瞭實況講求對策、不足以收實效、本署爲未雨綢繆而便考核計、特定自殺及他殺實況月報表各一份除分令外、合亟檢發該表式樣一紙、合仰該市、轉飭所屬、於每月終了後、依式塡報、俾資考核、是爲至要等因、附各市自殺他殺實況月報表各一份到署、除分行外、合行抄錄前項表式各一份、隨文附發、該仰此會同社會警察局、以憑核明存轉爲要、此令等因、計抄各市自殺他殺實況月報表各一份到所、奉此除分行外、合行抄錄前項表式各一份、隨文附發、仰即遵照表式、由三月份內、按月切實查塡、限次月一日具報到所、以憑會同社會局警察局、繕表會報勿誤爲要、此令。

臨淄縣籌備 春丁祀孔 召開籌備會議

臨淄通訊 本縣爲春丁祀孔瞬將屆期、亟應仍照上年祀孔成案、屆時舉行典禮、以示尊崇、特於日前在縣署會議廳、召集各機關團體及地方耆紳、開春丁祀孔籌備會、到會者邱縣知事、賈教育科長、陸財政科長、田警務科員、顧祕書、縣警備隊長、警察所長、區長、校長等均屆時出席、由邱知事報告開會宗旨、即進行討論事項、大致關於設祭地址以及祭品職人等班、均切實研討後、即分頭進行籌備一切云。

臨清推進 地方自治 組鄉村長講習會

臨清通訊 本縣周知事、爲健全地方自治人才起見、特組織鄉村長自治講習會、凡現任鄉莊長、均行調來城受訓、講習期間、定爲一星期、課程注重自治保甲合作等三項、現正積極籌備、約三月一日、即可開始講習云。

淄川各界舉行 興亞示威大會 參加民衆三千餘人

淄川通訊 淄川縣公署遵奉省令自二月□日起、至三月四日止、爲興亞運動週、該縣奉令後、當即依照規定、逐日舉行、茲於本月二日、於城內體育場舉行民衆示威運動大會、是日也、天朗氣清、春風和煦、城內各街巷、滿佈興亞標語、各商號門首高懸日華國旗、參加者莫不樂形於色、參加者計張店憲兵隊長、駐淄皇軍守備隊長、淄川日本領事館、警察分署長、淄川宣撫班長、新民會淄川縣指導部主事、該縣程知事、及縣署全體職員、警察所長以下、各機關團體代表等三十餘人、於十一時開會、首由教育科長報告開會宗旨、繼讀大會宣言、繼由各長官訓詞、各界代表講演、讀通電、三呼萬歲、旋由警察所領導各學校及男女青年團自衛團民衆等、由體育場首先出發、經西門到守備隊返署、於縣署門首解散云。

濰縣宣傳組 利用洋車宣傳 收效極爲宏大

濰縣通訊 本縣縣公署宣傳班、爲使一般民衆澈底瞭解新政權及灌注新民思想起見、特製定大批興亞宣傳標語、興亞傳單、分發於本縣之洋車夫、並函知警察所保安系、監督粘貼於洋車兩旁扶板及洋車後面、自張貼以來、個個車輛之上、頓現萬紫千紅、新形燦爛云。

平度建設科 科長易人 省委郭隆機充任

平度縣建設科長、官警盤氏、在職年有餘、去歲事變後、隨同縣署出走、恢復縣政後、對於建設道路、重修城牆、頗費苦心、刻因地方已成明朗、新政邁進、各種建設、亟待發展興修之際、若無專門人才、難期盡善盡美、該科長因出走時傷及腿部方愈、又以能力薄弱、惟恐貽誤要公、再呈請辭職、張知事查明確屬實情、業已照准、於春節前、呈請省公署委派建設人員、來平充任科長、省方已委郭隆機氏、郭科長日前到縣、於日前接收職務、聞該科長、係山東省、行政人員建設班畢業、曾服務於建設廳、此次以大就小、平度建設、將來定有可觀云。

共謀確保地方治安 厲行保甲制度 魯省署促民衆一致實施

濟南通訊 山東省公署宣傳室、爲振起興亞精神、加强興亞觀念、使全民一致努力興亞運動、而完成興亞聖業起見、日前特擬定興亞運動實施方案、通飭各道市縣、一致遵照分別實施、現爲表現中日滿協同體及達成興亞理念、特印製大批有關興亞之宣傳畫片、廣爲頒布、俾收視覺之宣傳、藉收醒目之效果、其畫片內容、（一）爲「東亞和平實現、滅共即將滅亡」（二）爲「長期抗戰的結局」（三）爲「國人奮起、一致滅共」等、意義深遠、觸目驚心、民衆觀之、必生極大感觸、而收偉大效果、刻已分配頒發於所屬各道市縣、分別張貼於集合場及娛樂場所等處、並須廣佈傳單、促起民衆、厲行保甲制度云。

傳單

二十世紀新動態、是集團的生活、應當把那各掃門前雪、不管他人瓦上霜的念頭改換、趕快團結起來、共謀地方治安、確保個人的福利、現在的黨共游匪、强派勸架、農民已不堪其苦、都因爲一盤散沙似的民衆、沒團結、沒組織、不能自行强化起來、還才受了匪類的蹂躪和壓迫、保甲制度自古稱爲治亂世的良法、更爲今日對症無上的治術、北京政府已於二十八年七月二十六日公布了保甲條例、山東省公署復按着本省自治習慣略爲補充修正、嚴厲推行、玆按着本省保甲辦法、撮要分述如下。

一、保甲的組織、保甲以村莊爲根、每村以戶爲單位、十戶設戶長、十戶爲甲、甲設甲長、十甲爲保、保設保長、由村長充任、但各村得□副保長一人、協助保長處理公務、每鄉鎮各設聯保主任一人、統轄所屬各村莊之保長、以鄉鎮長充任、各區區長承縣知事及警察所長之命監督各鄉鎮之聯保主任、每甲編一甲隊自衛團、由甲長統率、各村自衛團、由保長統率、鄉鎮自衛團、由聯保主任統率、合同、區內自衛團、由區長及警察分所長統率、全縣自衛團、由縣知事或指揮警察所長統率。

二、辦理保甲應行注意事項、
（一）編製門牌、清查戶口
（二）教導甲內住民奉公守法。
（三）訓練自衛團。
（四）出境入境人口之稽查及取締。
（五）協助軍警搜捕匪類。
（六）各項災害及疾疫之警戒及救護。
（七）匪患之警戒。
（八）防匪工事之建設。
（九）通境公路電桿橋樑及一切交通設備之守護。
（十）其他關於維護地方秩序之必要事項。

統觀保甲的組織、是將一縣的民衆、嚴密組織、如網在綱、頭緒雖多、絲毫不紊亂、一旦有事的時候就一呼百應、得收身使臂臂使指的功效、再看保甲的事務、清查戶口稽查行旅、則境內無不安之民、敎化居民、訓練甲丁、就有充分剿匪的能力、無事則出作入息守望相助、一旦有警、則人自爲戰、萬衆一心、衆志成城、縱有匪類來襲、何能爲害鄉里、還種保甲陣線成立後、那裏的匪類、自無立足餘地、所以推進保甲、是我們民衆保治安、自謀福利的第一要

政府酌加津貼 薦任以下公務員 已移送議政會議審議

北京通訊 近日物價昂貴、生活程度日高、臨時政府以所屬公務人員、向極清苦、爰於行政委員會議決議、自三月份起、對所屬各會部公務員、自薦任以下均予加給津貼、計薦任職每人月給津貼四□元、委任職月給津貼三十元、僱員二十五元、工役按工資加給津貼三分之一、現已移送議政委員會審議、俟決定後即日公布施行云。

預防津市水患事宜 將修復大圍堤 建設工程局已着手測量

天津通訊 天津市建設工程局、爲確保天津市免除洪流衝浸、而重現去歲八九月間慘重災情起見、特對於天津市西南方之天津大圍堤、修築事宜將去秋八月間爲洪流破壞之各部分、均擬修堵塡補、以求完璧、而收防水效能、該局防水科本此旨趣、特於日前派該科技正崔韶成携同測夫多人赴天津大圍堤進行測量工事、預定於最近數日內即可完成測量工事。

天津大圍堤肇始甚久、爲防禦子牙河、南運河泛濫之水浸津成災而修築者、天津大圍堤自天津市西頭小營門附近之南運河南岸起始、初向東行、繼即轉而向西南方、支線陳塘莊車站以西數里止、長約三十餘華里、不惟爲天津防水最大工程、且亦爲津區各項工程中最大之工程、如此大圍堤修築完備、而津西各河即或泛濫、肇事市郊、惟天津市內、即可因大圍堤之保障、可免於洪水浸泡、此大圍堤高八尺或一丈不等、因民國二十六年時洪水爆發、各河相繼決口、而又値事變之時、黨軍肆意掘堤岸、洪水爲患尤大、永定河水及大清河水多由獨流竄入子牙河中、子牙河又淹浸入南運河、各河河水均皆匯聚大圍堤、將大圍堤沖刷甚厲、堤根突潰、而堤頂又多塌陷、以是防水力量甚爲單薄、又兼經年失修、經爲去年空前津市災害、現天津大圍堤之破壞情形甚大、決口之大竟達數百尺者、此天津市建設工程局、鑑於該堤之重大性、派員測量破壞情形、準備興修、實爲天津百八十萬市民之福音。

去痰精

▲痰入筋絡、則筋骨麻木、易成半身不遂！▲痰入臟腑、則變化不測、發生諸般內病！▲痰侵心臟、則頓失知覺、或竟中風暴斃！

古稱：「萬病皆由痰作怪」、今稱：「痰是百病的種子」！對痰之怕、古今相同、所以偶覺有痰、趕快驅除、杜絕後患。

此去痰精、是潤肺、化痰、止咳、去滯之聖藥、有痰者服之、能於四五天內、使身中所儲之痰、化成水、由大便中排出。無論男女老幼、以及孕婦、用輕症一瓶即愈、重症連服斷根。藥味之和平王道、藥味之芬芳適口、已承服過者同聲讚美、無庸贅述焉。▲每瓶一元五角、函購寄費外加。

青島山東路南首至誠藥社經售（電話五一七七五）◎青島東鎮威海路八十九號至誠藥社支店亦售

百藥不效之各種 頑癬

鮮藥水每瓶五角

鵝掌風藥水：每瓶二元

專治手掌脫皮、起泡粗燥開裂、痛癢不定指甲初起灰白等症

至誠藥社售 電話五一七七五

張道郵寒腿酒

專治 受風受寒 腰痠腿痛 麻木串痛

每瓶一元八角 函購運費外加

青島山東路南首至誠藥社經售（電話五一七七五）◎青島東鎮威海路八十九號至誠藥社支店亦售（電話六一八二二）

當天有奶 生奶精

◎凡婦人奶少無奶、或奶汁稀少的、速服生奶精、當天便有奶了

生奶的源泉 奶的救星 每瓶一元五 ▲寄費外加

青島山東路南首至誠藥社售 電話五一七七五

廣東順芝堂 肚痛調經丸

專治婦女經期肚痛 腰痛 頭痛 胎動痛

每盒一元

廣東藥品商店

廣東順芝堂 烏雞白鳳丸

專治婦女月經不調、赤白帶下、氣血不足、胎動不安、面色青白、肌肉消瘦、不思飲食、產後血虧、身體虛弱

化痰止咳丸

主治 傷風外感咳嗽、老人虛癆咳嗽、痰喘咳嗽等各症

每盒五角

廣東藥品商店

命相專家 醒醉客 大相士

現寓北京路中華棧三樓三十五號

戒煙 痔瘡

黑白毒品 七日斷清

本院運到大宗德國最新藥品、注射、內服、皆用清毒藥劑治療、無論烟癮大小、一星期、完全戒清、戒除期內、不誤工作、戒後檢驗血液、絕無毒質存在、擔保永不復發。

治療方法、新穎完善、專用塗藥治療、痔核、漏管、自然枯落、絕無刀割、火灸、使藥等痛苦、無論遠年近日、內外痔、脫肛、便血、裂創、及一切肛門症、一概治、並不妨礙行動自由

山東路北首二○○號 濟衆診療所

嶗山晶石眼鏡老店

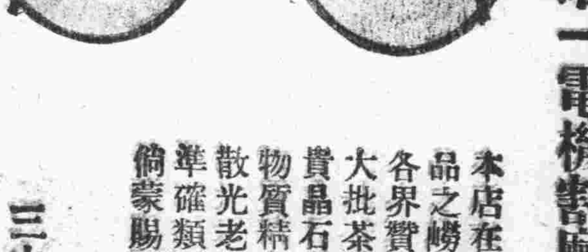

華北唯一電機製磨工廠

本店在青開設四十餘載所出品之嶗山各種晶石眼鏡久蒙各界贊許茲因新由嶗山得到大批茶墨水晶並歷年積存珍貴晶石現已造成各時式眼鏡物質精良定價特別低廉近視散光老少中花斜視等鏡光線準確類客定做各貨交貨迅速倘蒙賜顧無任歡迎

青島即墨路西首 三山誠眼鏡老店謹啓 電話五八六三號

三鞭保腎丸 特別大廉價

青島經理處山東路一二二號金星藥房 濟南三大馬路緯四路大同志

一盒斷根 淋濁丹

尿前尿後代白代紅一切淋病屢服各藥久不愈者請用此丹一盒准保除根每盒一元加料二元隨藥另送淋濁洗散一包 青島山東路金星藥房

立消鼠瘡 瘰癧丸

天津愛多製藥社發行 電話七○六二二號

濟南三大馬路緯四路大同志商店代售

青島總經理山東路一二二號金星大藥房

永華齒科醫院遷移聲明

本院因修理房屋已由天津路遷於山東路中市一二二號金星藥房內照常應診此啓

電話七○六二二號

院長 劉永華

奇聞奇事

不用針刀……能去眼膜

喘病救星 耳病

青島山東路南首至誠藥社經售（電話五一七七五號）

題外談

——關於「三個女性」——

樂幸

看到這個題目、使我驚地想起沈從文的那篇「三個女性」來、（如幾集第二篇）於是我要在這個題外說幾句話。鑑賞一篇作品、若感覺中預先寄存着一種觀念、那豈但對當前的作品是不忠實、即對作品中所具的美點也不能具體的把握了。況且她們「六個」女性各有她的個性呢？即或當前這「三個」與前者「三個」的性情思想有相同或暗合的地方、祗要作者能夠拿當前的環境、使她們（篇中人物）穿插活動在一種新的事件上、這都是不容異議而且是並不違背「創作」之意義的。何況牠能夠給讀者以獨立的新鮮的感應呢？

這幾句話是對讀過如幾集裏的三個女性的讀者說的。因為當我遽然讀到這篇文章時、立刻便體味到前一作品、這體味是極不必要的、串鄙的。甚至作者寫這篇文章時並未顧及前一作品、或竟未讀過。那麼若把這篇文章與前者同時去欣賞參照、豈不又是最無聊的嗎？

倘作者寫這文章時、曾留心到前一作品、當然就不成其為創作了、而所產生的作品也絕不會生動純真。但一位讀者向作品中去尋覓這種知識、這位讀者便是以科學的態度去分析作品、而並非居於純藝術鑑賞者之地位了。一篇作品是由藝術之見地寫出、所希求的當然也是藝術的合理的欣賞。所以一位忠實的讀者、是要在作品中探取其真理與真美、以冀自己之情感與作品融合、而趨於另一旋律（Rhythm）的合一世界。

「三個女性」之內容含蓄、是很崇高而有價值的。社會的進化、及思想的革新、並沒給予那些黃土已埋到脖頸的家庭執事者們以怎樣影響、也並未把一般善於向青年男女們潑冷水的道德家（？）若何激動。他們的思想是骷髏一般的陳腐、他們的觀念和世界是子夜一樣的窒黯。不過事業的創建及人類光明之邁進、是與他們無緣的。那是他們譏諷輕蔑的對象的活潑勇敢的青年們的事。青年應有這種偉大的志氣和精力、絲毫不容畏縮逃避。我們本沒有去注意或清理那般「執事者」「道德家」們的必要和餘暇、然而我們卻絕不應當被這種理想正義邁進途中的荊棘陷阱來束縛、羈絆！

像這作品中的蘭那樣對這些多餘的壓迫僅以「反正他們欺負我、頂多要我的命……」、及「哭泣」之沒有絲微彈力的應付作對策、實在應給她以「死狗」的銜號、對她也不應有所「留戀」。然而：她是甘心的嗎？她也有她的甜美的理想、她更不是「生下來作人們的壓榨者啊」！原來是她太薄弱了、她的勇氣和力量敵不過人們（那些家庭執事者與道德家們）的壓迫！我們僅譏她作「死狗」、不對她「留戀」、是不夠的。進一步、我們應該助她以同情、予她以絕大的援引與指示！

看哪！在現在社會裏有多少與這作品中的蘭處於同樣苦境的彷徨的羔羊！社會上多一支這樣不幸的東西、也便是減少一顆光明及幸福的建造的種子！

從事於藝術的鬥士們！這蘩重艱辛的重担、應該誰去負起呢？……我不想再多說了。

「假設你要活、你就得拚、不然你就要靜靜的鑽回土裏。……」

殘月

漢士

初春是寒冷的、當多情的海鷗啣來魚雁的時節。

你寫信的當兒、月亮正圓得果盤似的、然而我接到信的時候、卻已缺殘得像一彎女人的蛾眉。

「人、為什麼要有感情？」問題似乎奇怪、幼稚而又深奧、若想滿意的解答、那只有去熟讀一回人生哲學。

當然完全知道你所以苦痛的原因、離別是意中事吧、又何必悲悽？天下沒有不散的席筵、縱使我們能再一塊廝守着、誰又難保不會意外的勞燕分飛到無際的天涯！你東我西孤零的飄泊着！……

回憶、往往是甜蜜的：「月亮圓了、今晚我們又該夜話古蹟了」「月兒殘了！哭吧！死去的靈魂！」……能否遺忘在每一個剎那里？——直到生命最末的一絲呼吸？

苦悶與寂寞、在任何一個彷徨的孩子心頭上是都不容易解除的、即使讀上十次少年維特之煩惱、也不是一付永遠的良劑。

「朋友！為了生活、應該理智一點」話雖然老是那麼講、然而在思想與田朔里；常常我是茅盾的、好笑也不？

「忘掉過去、別憂慮將來、只努力抓住現在、心田上的更生、意志里的光芒、生命中的跳躍……只要我們運用靈活的腦筋……」你雖說了千萬遍、為什自己不去實行？

藝術生活似乎把我變成一個頹廢與狂放的人、我即不反對你常叫我狂人或醉鬼、當然我也沒有理由不贊成你所說的話。

『不必杞人憂天』這是我老實告訴你的話、人生是個舞台、人們便是演員、生活的進行之曲也便是戲劇的演進、有喜劇就有悲劇、又何必自己無端的苦惱、粉碎你創痛的靈魂？

由月亮生出無限回憶無限哀愁、在你心弦震蕩的當兒、我想也該是我撫着創痕而痛楚的時候。

初春告訴我：愉快吧！

季節能帶來美妙的溫馨、一切孕着蓓蕾或萌芽的時期、也正是希望開始、更生的時候、千端萬緒的離愁、似乎應當同冬日的枯葉而葬埋！

人有悲和離歡、月有殘缺離圓、勃發在胸中的情緒、為什麼又不讓牠歡樂的流露？總是尋味在春天里的秋天、試問你有幾番青春、任無情歲月來消磨與摧殘？

請別吧！朋友！你說你那里感受在月圓中的淒涼與寂寞、又怎能知道遙遠的我不是在靜悄而死寂的殘月下淒咽！……

稿約

一、本版歡迎千字左右之小品、散文、隨筆及小說。非特約過長者不錄。
一、應徵稿切勿用鉛筆寫、橫寫、由左往右寫、兩面寫、及寄來未完的稿子。
一、每篇稿末須註明姓名住址及蓋章印鑑須與署名相同。
一、來稿無論刊登與否概不退還。
一、來稿請貼足郵票、欠資不收。

窮與死（木刻）　漢士作

新衣

麗瑩

當瑋停止了工作時、總愛靜默不語的、悄然獨坐着。這時他那幽美的神情、就像夏天的早晨、曦微的晨光中、初開的一朵白色的薔薇。在那裏憂傷恐懼着暴風雨的摧殘。嘆憐着紅顏易逝、好時難駐。更將於剎那間自己無主的形骸、便會淪亡於茫茫的自然中、損減得無影無痕了。所以它在這樣的情況下、憧憬中、是顫抖哀傷的開放着。

下班的鈴聲響動了、一派喧嘩笑語聲、浮囂而起。擁擠着走出辦公室來、瑋竟撇開了他的同事們、獨自匆匆的走開了。於是同事們、都以驚奇不解的眼光窺視他、有的還在低聲喊叫他、但他都不會理睬。

瑋這樣突然改變了行動、引起同事的注意與評論。自此這些敬重着瑋的心上、開始對瑋懷起了一個模糊的黑影。

欲雪的天空、灰暗無光。凜嚴的寒風、吹透了人們的衣裳。它毫不放鬆的刺着人每一個毛孔、使人戰抖、使人心悸。但正在與理智、意念決鬥着的瑋、卻不顧一切向前奔馳着。他迷離的雙目、只見許多絡繹不絕的黑影、高低遠近的、都向着自己的背後過去。及至瑋停下了腳步時、已站在自己的門前。急急的推開房門、眼光迅速的掃射了房中一週、這才輕輕的噓了一口氣、慢慢的走進來。失望的坐下了！忽然瑋像醒悟是的、暗暗的發笑。

「怎麼今天、失掉了控制的力量、竟這樣瘋狂了般」。瑋像懺悔的自語着。這時他極想沉靜下來、但不能夠。不久又轉念到做衣者的身上、不覺吐出這無意識的怨言：「怎麼還不趕快送來」。

瑋的心中感覺異常的焦灼。因此愈感寂寞、愈覺時間緩慢。這樣來使他的思念中、懷疑了自己。行動、莫明自己一切的失常。他若為了才做的新衣吧、那又何必喜若顛狂。而往日穿過的……

「砰！々！」敲門的聲音、驚得瑋幾乎跳起來。當他鎮定後、囁々的說着：「請進來」時、送衣者已站在他面前了。瑋面孔上剩餘着的一切神情、立即消失。怯怯的伸出了自己的手、接過送衣者手中的包袱、就讓他退出去了。瑋轉過身來、並不即刻穿起來、他只默默的注視着這剛做的新衣。好像在他的記憶裏、從沒有穿過一件比這件新衣更美的衣服。突然、他迅速的把它抱起來、直捧到自己的胸邊。很久、很久、瑋才小心的將它穿在自己身上。立即覺的溫暖了！舒適了！他走到鏡子前面、瞻前顧後、上下左右的觀察了許久。最後鏡中的瑋、顯露着一個滿意的笑。當這笑影還未逝去、顆顆的淚珠滾下來了。

瑋終得穿起他一年來勤苦與辛勞、淚珠與血滴、交織成的第一件新衣了。

春夜

中原

夜是儘着沉寂下去、萬籟無聲、像死了一樣、一鉤冷淸的新月、躲在西天角儘向着寒星發呆。房屋樹木伸長了他們陰影的腳、夜風冷冷的吹着、像撒但惡魔呼出的氣息。

我懷着滿腹牢騷立在窗口旁。風梳着我的髮、冷峭的和我耳語。瓦屋上鳴春的貓、叫着神祕的聲音、感動着神祕的青年的心裏、搖着這空虛的心啊！

順着月光的路走着、黑影瘦長的跟着我、伴着的是一隻詩人似的瘦狗在街角徘徊着。「這是春了、是蕩人的春啊！」我自己低低地在心地上語、海腳在我的足下、冷波顛巍巍的動着、在銀沙上我踐上不同的腳蹤、從惺忪的眼簾下凝望着明滅不定的漁家燈火。我的心也隨着抑鬱像拔針向海樣沉了下去。

春、我憧憬着往年的春日。像薄霧一樣的輕鬆、像滿月一樣的燦爛。這又是一個春了、誰說不是呢？造物抽出了柳的柔絲、綠草吐出了嫩芽。

翩翩的春色縈繞在畫樓際、春來了、我興匆匆的說了。果然春給我希望來了。她走的那麼美在人間中。但是我只覺得心中抑鬱的很、一年是過去了、青春是短了一年了、他是給了我些什麼。這人生的抑鬱愁悶的籠、困住了人的青春。我嘗了人生的滋味、我畏怯了、雖然我年輕但是幾年經驗知道上帝賜與人們特能的憂慮了、我不敢怨上帝。我希望人們有腦筋、為了人事拋去了一個寶貴的人生、我愛着靜思、讓他索一煩惱去、矛盾的卻又希望熱鬧、他能使我暫時忘掉了愁悶、一點都不吝惜將光陰拋掉、皎月兒也會照着母懷中的我、明月依舊、人兒卻已憔悴了、我知道淚是寶貴的、但是淚是流下來了。

遠處的鐘聲、夾在風中嚴肅的響着、沈抑的空氣也變的莊嚴了、像示着人生的勇敢、在我空虛的心裏激起了反響：「上帝給了你們生命、你們要虔誠的活着。快樂勇敢的活着、不遵從上帝的話、會將你們靈魂燒滅……快樂正多呢、」我默默的感應着、人生原多的是快樂、振發吧！幸福是等待着人的努力、抑鬱卻來尋着人啊！快樂正在你的前面啊！

海風吹來在松林低泣、我默默的讓海水濺濕我的鞋。只這片刻的鐘聲把我空虛的心、一填實了。一噹、噹…………」。

失去底春天

麗丁

我有一串失去的春天、
有太陽的光與熱、
沸騰我的血、
有鳥歌唱、
有鮮花香。
太陽：
曬活了我底心、
曬熱了我的胳膊和脊梁、
我咆哮、歌唱、
咆哮、歌唱。
我流着汗探着胳膊、
開拓生命的荒疆。
而今我的瘖啞底喉嚨、
喚不回失去的春天了、
我被枷鎖着鞭笞着、
手足上鐵的枷鎖、
清脆地吟着咒春的歌。

期待（七）

芒麥

『誰敢去！他叔叔勾結了不少的流氓、冒犯了他、總是自己吃虧、何況屍身已由醫生檢驗、並簽字證明確係誤食毒物致死、正大光明地葬了、誰還有什麼說的！』他的態度淡漠極了！

『怎麼不叫小葳知道呢？』我的心在喊痛了、聲音也有些哽咽、不僅是難過而且也氣憤。

他不作聲、嘆了口氣走了、但走了兩步、又轉回來囑附我、很不安的樣子：

『陳先生、見了小葳可千萬勿要提起這事、也別告訴她說我在報社裏。』、沒有等我回答、他匆匆地走了。

我不知道這事應否瞞着小葳、心中亂騰騰的、下午從報社回來、沒有像平日那樣一直回家、我怕看見那一對憂鬱的眼睛、繞道到公園去逛逛、獨自一個、感到無限寂寞、直到太陽沉沒、人間已是萬家燈火的時候、才怔怔地到飯鋪吃過晚飯、又順便在書攤上買了兩本小說、預備帶給她、回到家時、遠遠地就看見那期待着母親歸來的孩子、她仍和平日一樣的做一個笑容給我看、並且照例說一聲：『陳先生下班了？』我的心只急劇的跳動、卻沒有勇氣把這不幸的消息告訴她。

到底我把這件事隱藏下來了、我們還照常見面、她也照常同我談起母親來、此後的理想生活、並且說叫我也和她們住在一起、她們母女可以替我洗衣服、這話常使我感動得流淚、有時便因此又記起芬來、誰知芬現在漂泊在何處？她是不是也終日依門遙望、期待她的藍濤回去呢？近來這顆軟弱的心變得更加憔悴了、世界上為什麼要有這末許多離奇辛酸的故事呢？我雖還沒有對生的『厭惡』、可是天天扮演這些我所不願扮演的角色、卻使我感到萬分的不耐煩了！

文人多半是悲秋的、我的過於豐足的情感使不配稱作文人的自己、也對秋生出無限的哀傷、促織的歌喉嘶啞了！綠葉黃了、又落了、鮮花枯了、遊子的心碎了！

看見快圓了的明月、才猛可地想起又是中秋了、家鄉如果還過得去、現在該忙秋收了、那一穗穗肥大的稻實、被割下來放在稻場上、漸堆漸高、勞働的人會欣然地笑了、勤苦的代價呵！這快樂也是滿含着汗珠、淚滴、和誠心的期待！

中秋的夜晚、月亮圓得使我不敢仰視、她像在調笑我、故意逗我想起芬來、我只得躲在昏闇的屋子裏、關起窗子、街上又在唱：『八月十五……月……光明……』

了、樓下看房的敲門進來、遞給我一封信。

『陳先生過節好哇！今晚上月亮又大又圓幹嗎一個人藏在家裏睡覺出去上海邊溜溜不好？報館裏剛才送來一封信、叫我轉給您、您明起燈來瞧吧！』他說完了喟嚱々地下樓去了。

信面娟秀的字那麼面熟、一下子便想到『也許會是芬的吧』！這明明是她的筆跡、不過潦草些罷了』。當我拆開信查看寫信的署名時、竟像瘋子一般、快樂的狂呼了、『啊！啊！果真是芬的信、是我期待已久的愛妻底消息、像久旱後的甘霖、在讀信的時候手興奮得打顫、眼裏轉着歡喜的淚。——：

我久期待着的藍濤：

多麼意外的我在一張放在舊書攤裏的報紙上見到了陳碧杉的一篇『期待』看那文章的語氣、看那豐富的情感、再看到最後的那句：『只和我相聚了半年的芬啊！我焦灼地期待着、期待那翩翩的影子隨風飛來、隨水飄來、隨北來的雁羣經過我的窗下、降落我的室中、期待、一個渺茫無期的寂寞的期待呵！』我毫不費力的猜出那作者就是我日夜懸念毫無下落的藍濤！如獲珍寶般的、我買回了那報紙、隨後並大大買了這份報來看、而且將這喜訊知了母親、老人家更是歡喜得不知所措、於是我便鼓足了勇氣、寫這第十一封信給你（以前的十封皆像石沉大海、杳無消息、）寄往報社、或者這次我不致於再失望了吧？

永遠保用

政府註冊　謹防假冒

修理免費

請君試用最新式派拉蒙真空管自來水改良筆

特種派拉蒙　十種派拉蒙

贈品券　憑券購乙種筆一枝奉贈派拉蒙本牌金筆尖一個派拉蒙吸墨紙半打　甲種特種加贈筆尖一個共兩個

犧牲券　特種每枝特價憑券祇收六元　甲種每枝特價憑券祇收四元　乙種每枝特價祇收二元五角

本品精益求精力求進步不惟式樣較前特別新穎精緻且內部機械以及筆尖筆帽打水機一律均加研究改良機械靈活色分成風行全國以提高數倍而售價照舊並不加價傳達貨物美之境地而能特別優待購者人人滿意此價廉物美蒙各界諸君惠臨參觀指教並希購買試用為荷

價廉物美　地道貨色　隨意選擇

青島北京路中華棧內　美利時分行　廣告

康勳臣　保險除根

花柳清血消毒丸

◎比注射安全◎比打藥針效速◎如果無效◎原盒退還◎

專治男婦傳染各種花柳毒病發生軟硬下疳小便紅腫破爛魚口便毒楊梅潰爛刺痛毒火淋病毒串週身筋骨酸痛結毒歸內週身發起紅斑紅點以及老毒不清瘀毒不淨各種臟毒惡瘡等症曾經服藥無效或注射藥針不能除根者即服此丸立能開關竅行週身達四肢通五臟搜內毒化堅硬止疼痛無論新久毒症立從二便消出永不再犯價目每盒國幣一元◎外埠函購加郵費三角來函掛號當日回件郵票通用

青島總經售北京路一號天合益藥房　山東路一四八號政民大藥房　滄口同義堂代售

本埠代理處　海泊路萬年春　雲南路南村路口永安藥房　湖南路至誠藥社　黃島路福海藥房　膠州路東首杏林藥房　北京路長春堂　益都路美華藥房　東鎮棗市路健古藥房　東鎮威海路泰和堂　膠州路廣濟堂　高密路中間萬春堂　濰縣路42號廣聚隆　博山福成祥　煙台福昌泰　福興堂　衛海復興永

分銷處　膠縣宏大藥社

具不可思議之實力！

滬港呼　天相堂海狗補腎丸

歷史悠久　全國第一家。

先天不足後天失調　未老先衰病後血虧　發育不全性能減退　年老體虛精神困乏　營養失良神經衰弱　難於子嗣一切弱症　一服見效常服延年

上海六馬路一壹二號　各埠藥房公司均售

康勳臣　清補妙品

固精補腎丸

夢遺滑精　腎虛早洩　一盒見效　三盒全愈

專治男子氣虛腎虧先天不足後天虧損陽萎不舉舉而不堅堅而不固見色即洩或破身太早房事不節操勞太勤手淫過度以致腰酸腿疼記憶薄弱頭昏眼花四肢無力心神恍惚夜多惡夢遺精盜汗腎囊潮濕小便混濁火旺精寒腎水枯竭久無子嗣凡一切虛弱腎虧等症速服此丸功能滋陰補氣強筋壯骨增精益髓培養元氣安心定神種子極易效力偉大百發百中誠為男子之寶品每盒國幣一元◎每打十元外埠函購外加寄費三角五分來函掛號當日回件郵票通用

青島總經理北京路一號天合益大藥房（電話三八六六號）山東路一四八號政民大藥房▲滄口同義堂代售

本埠代理處　海泊路萬年春　雲南路南村路口永安藥房　湖南路至誠藥社　黃島路福海藥房　膠州路東首杏林藥房　北京路長春堂　益都路美華藥房　東鎮棗市路健古藥房　高密路中間萬春堂　濰縣路42號廣聚隆　博山福成祥　煙台福昌泰　膠縣宏大藥社　衛海復興永

濟南分銷處　三馬路張聾子藥房　普利街萬利西藥行

淋濁名藥　張聾子經濟淋濁丸

▲用人體當試驗室發明之奇藥▼

▲五淋白濁藥到病除女子白帶特效藥▼

此丸是發明者張聾子因自患病而發明「詳細說明歡迎索閱」藥性和平效力迅速裝璜精美價目經濟每盒四十二粒可服七天只售國幣壹元五角輕病保好即多年老淋服三四盒立保除根不再傳染永不復犯且味甘易服不用忌口茶水白水均可送下飯前飯後均可服用誠淋濁之最新妙藥張聾子決不欺人患者請即一試再女子白帶亦有奇效夫婦同服尤宜◎全國各地藥房均有出售證明不效空盒可退原洋歡迎代理◎

謹防假冒　四十二粒　一元五角

▲青島總經理北京路天合益大藥房（電話三八六六）▲山東路政民藥房代售

本市代售處　山東路廣東商店　湖南路至誠藥社　金鄉路太和春　海泊路萬年春　膠州路東首杏林藥房　黃島路福海藥房　無棣二路同生藥房　益都路華美藥房　雲南路南村路口永安藥房　益都路廣濟堂

東鎮　共和藥房　亞東藥房　泰和春　建古藥房

濟南　萬利西藥房　博山　福成祥　天津　共合藥房　膠縣　宏大藥社　民智商行

學生生活

關於我的作文

市中 雲帆

在功課中、所最能感得到興趣的、大概就是所謂的創作吧。因爲這樣能够很明顯的看出自己的成績來、譬如畫一張畫、馬上便能知道這畫的美惡、作一篇文、當時就可以判明這文的優劣、尤其是在數十個同學中、互相砥礪、互相競爭、很可以使自己的創作迅速的進展、所以我感覺到創作在學生中、很是一種有趣的功課。

作文可以算是創作的一種、在學校裏、這門功課是附屬於國文課的、它能够很明顯的表現出自己的個性、和自己的言談舉動來。我相信一個心浮氣燥的人、他決不會作出一篇安閒秀雅的文章、一個放蕩的人、也決不能作出一篇嚴肅的文章來、所以要使我們的思想變爲優秀、談吐變爲清雅、必需要從作文下手不可。

我對於作文、簡直是一個門外漢、但是我覺得要使自己的作品優美、大概不外多看、多讀、多作三個原則、多看可以多知道一些優美作品的結構、多讀可使好的句法永久記住、便隨時應用、多作可以練習運用上面二項的心得、和發表個人的見解、我想如果能够照上面三項做去、我們的作品一定會進步的。

現在我們每當作一個題時、總感到材料的恐慌、因此我想到一個作家的話、他說：「當你初學作文時、總感到沒有材料、但是你的作文進步時、又感到四周皆是材料、無法選擇了」。所以我們不要因爲想不到材料而氣餒、要知道材料是隨時隨地的等待着我們來啓發啊。

意志

快心

英貞麗三人一同在路上慢慢地走着、她們時常彼此嘲笑着、尤其英、嘴好像是閉不上似的、走到一個十字路口、英似有所感觸用着似鬧玩而非鬧玩的口吻對貞說：貞：我不希望你在十字路口上徘徊、要先决定出你應走的方向、向應走的方向走去、你不要見異思遷、毫無主見的混下去、因爲這樣下去、你的前途是很危險的。

貞底確是陶醉在愛的岐途。

貞聽了馬上很不服氣分辯的說：你們別俏皮、你們才是那樣呢？把你說的話、加到你身上吧！

接着沉默了、這時已走至C橋上、橋下正有一火車經過、她們三人在火車所噴的烟中走到了橋頭、貞忽說：唉？六條路我們走那條？英說：走這條、麗英無可無不可的跟着走去、剛走几步可是忽然貞又說：這條路遠吧！我們還是走左邊那條路吧！那條近些、這時久不說話的麗開始說話了：貞你這就不對。你一同走這條、還沒走、你就忽然要走那條、剛才英說你、你還不服氣呢、像你這樣、英說的你寃嗎？你知道我們現在就像在橋頭上踏着嗎？面前走有無數的道路、你要走那條路、那全得看你自己的選擇、假若你老見異思遷、游移不決徘徊在幾條路口間、那你將來能很快的達到目的地嗎？所以我希望你無論對什麼先決定下方向、然後照着你認爲滿意的做去、要一直的做去、不要被外來的力量而屈服、不怕挫折努力走去、那你的目的地是很容易達到的、貞你明白我說話的意思嗎？我們心照不宣吧：貞這時已不分辯、並且臉微微有點紅了。

戰勝

TOHNDRY DEN 原作　市中高二 夕虹譯

不、不、那可憐的受苦心兒、並不企圖更變；
甯可忍受刺痛、不顧離開了她。
我那迷醉的眼睛看出她許多消魂的地方、
我甯可與她死、不願沒有她而生；
當我看見她憔悴而發出一聲長嘆、
却能償了我過去之悲傷、而有餘。
留心啊！殘忍的美人、您何以向我微笑？
祇因您溫媚的一盼、使我神魂顚倒。
×××××××
愛神也曾爲我積起一分愉快的光陰、
並且她會來結束以前給我的悲愁；
從此以後再也逃不出幸福和快樂的日子、
年月也不知不覺的流去了！
愛神會守衛着門口、更使我們快樂、
不使光陰逝去、趕走死神、當牠想攫奪我們。
光陰和死退走了、並且連飛帶跑的說道：
「愛情是用死的方法去尋生路的」

熱鬧的一班

商敏

爲了紀念這位先生、某才子作打油詩一首曰：「××先生一上班、學生鬧得反了天、教室變成俱樂部、各種音樂樣樣全」

學生們的談笑、吵鬧正在起勁的時候、無情的電笛「嗚」的一聲長鳴、命令這些人們集合。學生們一窩蜂似的湧往操場、整了隊形、依次走入教室。我們這班是××先生的×班、一進教室×黑板上大寫着「歡迎××」——此先生之別名也——的廣告式的文字。學生們有的掩口暗笑這惡作劇、有的大聲讀：「誰寫的？眞好啊！」級長T君有些看不去、便去找黑板擦、欲擦淨它、可是竟大失所望。不知那位秀才大人預先將黑板擦藏了起來、級長雖爲了難、而同學們却又大笑、特嚷起來。

×先生終挾着書、垂頭喪氣的於混雜的聲浪中踱了進來。「起立」「敬禮」「禮畢」三聲口令過後、學生們依舊照例的嚷。「別說話了！」先生忍不住帶怒的說了、教室中頓時安靜得絲毫聲息也沒有。「你們都不小啦！何故如此胡鬧呢？到底是因爲甚麼？」「啊呀！不大明白爲甚麼！」後面的詼諧的某生發長論了、聲音小得幾乎聽不清楚、鬨得哄堂大笑、個個捧腹。弄得先生哭笑不得、長嘆了一聲、翻開了書、用他遲鈍的口調開始授課。一會兒、先生回頭往黑板上寫字、見黑板上有字、不看尤可、一看可氣得老頭一佛出世、二佛昇天。大聲嚷着：「誰寫的、眞沒有規矩！出來！」學生們還是吃吃笑個不住、而若無其事似的很坦然的坐着、先生欲擦、苦無工具、只得作罷。「先生的大名、且委屈點、在黑板上多滯會兒吧！」「細微而悠長的調子、從平素極滑稽的同學×的口中說出。又是一陣笑聲鬧聲。有的竟毫不客氣、的開口唱起流行歌來、又有的學喇叭、及各種樂器的聲音、教室簡的鬧得不成體統。笑聲、嚷聲、甚至西皮二簧聲、……………打成一片、酷似個戲劇場！

「安靜點！」先生大發其雷霆、臉色有些青白、嘴唇似乎在顫動着、却實是震怒啦！剎時各種音調、和刷的聲響驅般的停止了。都忍俊不住、又笑了。

下班的電笛響了、先生又挾着書、在混亂的吵聲中、垂頭喪氣的拖着沉重的脚步走出教室。眞熱鬧啊！

集團追求，時疫流行病

田徑新術

三途中　短跑　孫瑛

•1（百途）百米競賽、以一貫之力量跑畢全程、在起步後前二十米內、身體、不能驟然挺起、至四五十米以外恢復原來之姿勢、餘程應用胸部挺出之方法、隨跑之速度而增加。

•2（二百米）普通之跑法、最初之六七十米應用與百米相同之速力、中間之七八十米、速度應稍形加減、而最後之六七十米應以全力衝進而達終點。

（•4）應注意的其他各項。

•1（姿勢）一

甲、兩臂

A、以肩爲中心的擺動法、腕在身體揮動橢圓形之圓圈。

B、前後擺動法

C、交叉擺動法兩手揮至胸部而交叉、現日本選手用者很多。

乙、身體、與地作七十度之傾斜度、以足尖蹬地、兩臂擺動而使身體作自然的行進。

丙、脚、兩脚之起落與兩臂之擺動同等主要、脚尖須有彈力、足跟不能着地、所跑之路、線絕不能彎曲不直。

爲求步伐之寬大、應伸膝而努力、右脚踏地時、左脚應乘勢伸腿而蹴地面。

•2（呼吸）百米賽跑可作二三次之呼吸、二百節賽跑應照百米之比例、除於起跑及衝刺時、途中之呼吸適自然。

•3（轉彎）二百米之賽跑可盡行於直線跑道上、有行之於轉彎跑道上、上體應徐徐向內側、曲線嚴重時、身體之傾斜度亦加重、以後乃漸次恢復身體之原狀、其步伐宜較全力跑時稍形縮少。

以上大致將短距離賽跑之各項述完、四百米爲長距離及短距離之中間一項、現世界視之爲特殊賽跑、故上文未曾列入、鄙人爲田徑賽之喜好者、因年稚並無成績可言、寫上文亦不過粗觴濫造、但自信在此青島體育冷寂的氣氛當中不能算是不需要的罷！願以「拋磚引玉」的戲法兒、希望大家同心協力的負起我們各人的體育的偉大使命、奔向本市體育的康壯燦爛光明的大道。

四〇、二、二二夜深

恨

鳳長

感激的心使了一個美麗多情的少女、嫁給了她所不的愛人、遇到了情愛性投的人兒、却是只有遺恨了。但、爲甚麼不悔婚解約呢、而偏要造成這哀傷的悲劇！

使我們不平的是桃花樹下的永別；使我們嗟嘆。呵、情場中儘是些不如意的事呢！

同床異夢、過着虛榮無愛的生活。聲譽雖大、衣食雖美、但；又怎能安慰她的心願。

當意外的再見時、止水地愛情流動了；請約出奔、我們的心靈也充滿了欣慰、默禱着有情人終成了眷屬罷！然而、折開了、妒忌的人那裏還想到愛情的眞義和人道、可是、那破壞家庭引誘人婦的罪過；又當誰來負擔呢？

槍聲響時、我們是激動了同情和憤恨、我們不自覺的叫了出來。是的、不一定兩相愛便有了結果。

死的慘笑、碎了她的心、我們衷心的熱淚也跟着模糊了眼。五月桃花下的情景、復憶起的時候；悲豔的歌聲下、每個人的心是都更增加了哀傷；默念着「愛情勝於一切」的箴言、這人類的「自然之性」——「兩兩印」的愛情；我們能非難它嗎。聰明的、你願意在愛裏發生遺恨嗎？你惟有謹愼呢。

「吃糖」

糖吃

糖是誰都愛吃的東西、記得、我時常爲吃糖和哥哥妹妹打架。

但是所謂喜糖、那更好比。我們自己買來的磁味不同。十年的這時候、我從吃過一位學的喜糖、吃的可不多而且磁味特別香甜。糖是一樣、不過是吃到嘴裏、另有心理的作用；辨別而已！因爲它好吃、所以要的也特別有意思。

放學後我們是六個人一同走着。「喂！我們該向他要喜糖吃呀！」一位同學用手指着我左邊的他說的。因爲他昨天才認識了一位好朋友。「對啦！還忘了呢！」同學們不約而同的應了一聲。「明天帶糖來、可別忘了、越多越好」！要吃糖、我可高興了、尤其是吃喜糖、更叫人想吃！」是呀！越多越好、我們都不會客氣！知道？」

「大家雖然吃你的糖、可是給您們賀喜呀」！

「得啦！請不要開玩笑罷、我沒有這規矩、認識朋友、不須要吃喜糖」！

「嘿！實在聰明、經濟學已經成功了、但是這次、不要您多費錢、有六七毛錢就够了、我們又不是難對付」！

「可以！那麼您們贈甚麼爲祝禮？」

「糖、就是我們的祝禮、糖是最甜的、願您們友誼像糖這樣甜、也就是祝您兩位————友情甜如蜜」

「眞好！話爲什麼說的這樣好聽呀」？

還是要糖吃！

女中初二 木子

學府趣聞

一日國文課先生命某生答其所問。某生答時並未起立。仍坐原位答之。先生嘆曰：「只聞其聲、未見其形」全堂爲之鬨然。

某生向有鼻疾。每於上課他人靜聽之際。即呼隆呼隆拖涕不休、猶如晴天之雷。同學皆以外號「打掃毛房」贈之。一日、正掏出手帕。其同位見而笑問：「又要打掃毛房。」某生曰：「何以說我打掃毛房。難道你的鼻子是排泄器管嗎？」

某生外號：「小老鼠」因時於上課時、暗自偷吃零食、且清脆有聲、故名之曰小老鼠。

（李德榮文德）

老牌 註册商標

洛玲粉

「皮膚的健康」是選擇化粧品上的第一條件、敷了增美、洗後肌膚滋潤而嫩細這就是洛玲粉的特長

精神治病不針不藥

係根據靈學原理、應用精神靈力感應等科學新法、專治中西醫束手無效疑難之大症、如各種精神病、神經衰弱、失眠症、疑心症、歇斯的里、腦病脊髓病、眼病、胃腸病、生殖器病、糖尿病、婦科諸病、以及一切惡癖等、均能立刻見效、剋日斷根、誠現代最簡捷之根本治療法也。（簡章備索）

精神治療專家宋本昭啓

地址：定陶路十八號借用電話三一九八號

專門：皮膚花柳科·泌尿生殖器科 兼治內外科

林予聖醫師

本院專治皮膚科、花柳科、泌尿生殖器病等科疑難諸症、憑多年臨症經驗、採淋病最新療法、各症特效靈藥、舉凡驗血、尿液化驗、世界治療器等項、應有全備。對於大小手術、住院、光線治療、膀胱尿道鏡檢、力求公道、已實爲設備完善、極平民化之醫院也。

產科女醫師周君言（接生費十元）

院址 冠縣路五十八號（華北醫院舊址）

介紹德醫寶美克大夫

德國醫學博士寶美克大夫術通內外兩科婦女科又所擅長附設咽喉筋骨及花柳等科頗能術治寶美克大夫曾任德國首都醫院醫科主任數十餘年經驗宏富手術敏捷曾爲柏林人氏稱贊此次來青同人等特別挽留在青施術救人寶美克大夫慨然允諾現覓妥關於海二路八口號房址設立診療所醫療科學器具各種藥品均係購自德國並設電術治療來診者無論病之巨細均用精確之診斷答覆純以濟世爲懷並對我國一般貧苦同胞施惠確係貧乏之免收診費誠本市多增一慈善性質之診療所凡我同胞如染重病速往該醫所診治方知言之不謬也謹介紹

診療時間 門診午後三時至六時止 外診午前十一時至十二時止

診費 門診三元 外診六元 市外及夜間另議

特設一般貧民診療時間午後二時至三時止 掛號費五角

介紹人 欒世鐸 龍口路四十三號 浸信會仝人 滄口

琴圃兒科醫院

（科目） 專以推拿手法診治小兒百病

（診費） 門診二元 出診四元

（地址） 吳縣一路九號（即萊蕪一路三十四號之橫街）

（電話） 四四七六

百醫百效 島上神醫

國醫張百效大夫

國醫張百效大夫、馳名青島、萬人皆欽、前日家嚴突患右腿不能起床、多方醫治、均未獲痊、後忽憶及張百效大夫、無病不服藥九劑、痛腫均消、藥到病除、洵堪爲島上惟一之良醫也、因感於疾病苦、及屢醫不癒之煩惱、故敢介紹良醫於社會、俾罹疾苦者得所問津、而脫離痛苦也。謹介紹

先生診例 門診一元 上午十時起至二時止 出診兩元 下午三時起至六時止 舊歷初一十五停診

寓所：市公署旁觀海一路十二號

青島特別市公署教育局體育股長 孫持中敬啓

專門化學工業藥品

紡織、膠皮、火柴、染料、漂白、皮革、石鹼、染色、電鍍、製藥、釀造、清飲料、製造用、各種藥品

本店 大阪市東區道修町

株式會社 乾卯商店出張所

青島冠縣路六十九號

電話 六七六一番

電報掛號 〇〇五一

支店 東京·大連·天津·奉天·新京·哈爾濱

工場 大阪·高松·大連·奉天·天津·赤峯

一般藥品 醫療用藥品、消毒材料、化粧品原料

農藝藥品 農藝用殺虫劑、硫化、直接酸性、鹽規性

染料香料 各種染料、食用香味料、化粧品用香料

針灸醫士楊道眞

施以毫髮金針、刺肉不痛、出針不流血、專治中西醫藥無效一切疑難大症

診所 青島觀象一路一號

健康的要件

第一的是要腸胃健全．
那末殺菌的力量也是强，
當然可以殲滅從口侵入的病源菌，
使無患隙而已．
如此纔可以說：
是保持健康的根本問題．
因之，我們總不能離開有
健胃 潤腸 保溫
驅寒 殺菌 補血 等効的

仁丹

各地均有出售

NO.42

仁丹公司 天津分行

經濟

不受匯兌集中限制者 規定八種物品
北京海關布告商民知照

北京通訊 北京海關對華中、華南、國外諸地出口轉出口貨物、自臨時政府命令實施匯兌集中制度後、各商多未明瞭其中細情、該海關監督爲闡明此項辦法計、故特規定八種物品不受匯兌集中限制外（一）旅行用品及遷居行李、（二）船用品、（三）特別易於腐壞之貨物、（四）書籍、（五）書畫、（六）新聞及定期刊物、（七）包裝容器、（八）無商品價值之貨、其餘凡於此範圍外之各貨、出口轉口則均一律實行、茲將海關布告錄下：案查關於出口及向華中華南轉出口貨物施行匯兌集中辦法、前經本關印發第一二二九號及第一二四〇號布告週知在案、茲復奉臨時政府令飭所有出口轉口貨物、價值在國幣百元以下者、不受前項匯兌限制之規定、自本年一月二十六日起、應即廢止、嗣後除左列各項物品外、前項集中匯兌辦法、對出口轉出口貨物一律施行：

一、旅行用品及遷居行李
二、船用品
三、特別易於腐壞之貨物
四、書籍
五、書畫
六、新聞及定期刊物
八、無商品價值之貨

新民會勞工協會 樹立勞工對策
務使中日滿經濟飛躍發展

北京通訊 新民會當局、爲促進勞動思想、救濟失業苦力計、故特計劃籌設勞工科、已送誌報端、然於勞工科未成立之先、而由新民勞工協會方面負責、華北各省市勞工調查、需給、分配等、近該會使對滿洲、蒙疆各地勞工供給圓滑計、而樹立本年度勞工需給對策、供給總額達二百萬人、分配於滿洲者一百五十萬人、分配蒙疆者十五萬人、分配華北各地者二十五萬人、分配日本內地者十萬人、各苦力供給大部由山東、河南、河北邊境各省市招募、並與華北交通公司方面商洽、對運輸上、給予種種便利、務使中日滿蒙各地經濟開發事業上、得以飛躍之發展云。

華北開發公司 建塘沽新港 開闢華北航運

北京七日中華社電 華北開闢華北航運、及發展華北商業、使商輪可直達天津起見、於去年十一月間成立華北開灤建築臨時事務局、該公司改組後、對於完成築港計劃、更加積極進行、已由華北開發公司之交通部、及築港事務局方面計議成熟、決在塘沽海口海河右岸建設新港、此項建築計劃係分二期、每期八年、每年工程建築費約五百萬元、其建築步驟首先擬疏導海河、并於兩岸堤防稍加修理、以期暫時不妨航運、并於塘沽海口淤淺部份、亦將挖濬、務使吃水八尺之大商輪可以停泊、至於修築塘沽新式碼頭正在計劃中云。

王委員長關懷 屬員生活
令登記家屬 備分配食糧

北京七日中華社電 行政委員長王克敏氏、鑒於物價騰貴、對於僚屬生活困難、頗爲關心、特通令所屬全體長官官員役、調查家屬及僕役人數、按照戶口名單一律予以登記、以便統盤籌劃分配食糧、各命部昨已登記齊全彙送行政委員會、以憑核辦

煙市場人情紛歧 各貨成交頗少
市價穩定呈現暫時小康

烟台通訊 烟台市場上各種貨品交易、自上月中旬開春節後正式開市時、因受到南北各地一致猛烈提升、本市方面因之亦、火熾上漲、且狀況甚爲普遍、無論何種貨物、升漲風頭、均告十足、迨至上月二十日、市場上交易情形、突行激變、各貨市價、皆作急遽垂跌、平均皆較前約垂落十分之二三有奇、例如白糖市價每百斤前曾漲至七十二三元、嗣即逐漸跌至六十七八元、截至現在、已落至六十五六元、各種粗細布疋當時亦各由每疋二十七八元及二十五六元、匆漲至三十二三元與三十一二元、在週餘間、亦急急轉而下跌、此外各種雜牌火柴及蜂牌火柴、各種紙箱帋紙等、於前皆曾作一度高漲、現均已步趨下降、惟日前一度劇跌後、至今雖無回漲起色、但日來疲跌情形、則均不甚劇烈、每次下跌、不過數毛而已、同時市場上買賣雙方、對於貨物吸進吐出、亦不若從前起落均極猛烈時期之積極、不即不離、形成膠着狀態、蓋以市內一般經營囤積各貨商號、在旬前受貨價猛漲之刺激、皆曾作大量之吸進、後因市價之突跌各有相當賠累、最近期內、在未轉而回漲、或他項變化前、均不肯再如以往之輕易購進、率多抱定觀望態度、實行裹足不前、至於存有現貨各商、以各貨之如此垂跌多不甘心、認爲在短期中、定有再度提漲機會、相率不欲即時脫售以免失却大好利益、因買賣兩方心情、彼此不一、各有成竹、以故日來各貨交易、絕鮮大宗成交、僅小批買賣、尙在不時有所成就、但對整個市場、並不發生任何甚大影響、如是各貨市況、升降愈見穩定、呈現暫時小康景象云。

京當局對粮食問題 研究統制辦法
將採取平均分配制度

北京七日中華社電 京市食糧問題、關係當局刻正謀徹底解決辦法、以期運銷圓滑、昨據關係方面消息、京市食糧過去分配辦法、雖力謀民衆便利、難免仍有不法之徒從中謀利、故關係各當局刻正研究統制辦法、將採取平均分配到、短期內即可按各戶人口數目每月所需食糧若干、加以詳細調查、再按戶配以食糧云。

濟物價平穩 上市貨物漸多

濟南通訊 濟市物價、在春節之後、極端高昂、市上之貨物、亦頗感缺乏、斯市民食糧、頗爲困難。自上元節後、各麵粉公司出貨、市民按票制辦法、各家購貨者甚多、斯時市民得此接濟、恐慌之念漸消、各米麵業市場、開始交易、各米麵等商、採購者甚多、再轉售於市民、至各米麵店、因有處購糧、現已磨麵出售、市民又得一次食糧、乃恢復以往情況、已無擁擠購買之情形、各食糧價格、已趨平穩、黑行情無形消滅、將來廉價紅糧粉到貨後、物價當更趨下落。至於調味、蔬菜、雜貨等品、因食糧價穩、故售價亦趨於平盤云。

冀省長吳贊周 撥物救濟農村
前後百餘萬作春耕貸款

北京六日中華社電 河北省省長吳贊周氏、爲救濟農村、除已由省方籌款三十萬元、作春耕貸款外、此次吳氏來京時、又由河北省銀行支一百萬元、俾使農村人民均惠均霑、分配辦法亦即可決定、爲改良農作物、決在北省內設農事試驗場四處、唐山保定滄縣各設一處、另一處設置地址尙未決定、聞近期內皆可次第實現、又河北省去年水患農民受災極大、決最近期內親自視察省內各河、然後再籌治本之策云。

開封雜粮價格

開封五日中華社電據本月三日開封倉庫業、對華商雜粮公會公佈雜糧價格如次：

小麥	四十元至四十五元
胡麻	五十五元
大豆	三十七元五角
奇豆	三十七元
黑豆	三十六元
高粱	三十三元五角
粟	三十三元
小米	五十二元三角
綠豆	四十元

本市棉紗市況 呈混亂狀態
生油成平疲勢

本報特訊 本市棉紗市況、日來榮辱互現、致使人情紛

則逐漲、見疲則逐疲、無一定之趨向、始演成連日市況不安之狀態云。又生油現貨銷路忽告遲鈍之影響人情轉低、故期市頓呈暗淡氣象、突扶疎遠市步下就、中開雖經定方訂補、曾度反漲、但終因去路艱塞、旋卽退回、結果已成平疲之勢云。

麵粉雜粮 市價繼續上升

本報特訊 麵粉市況強硬、價格上升、雜粮客幇買意漸次復萌、銷路日見活躍、市價亦上翔。

牡丹	一四、四〇
游魚	一三、五〇
旭日	一三、四〇
火磨	一四、三〇
雙鉠	一四、二〇
砲車	一四、三〇
濟南吉豆	一二、〇〇
膠州小米	一六、〇〇
青口元豆	一五、〇〇
高密小麥	一七、五〇
本街豆腐	一八、五〇
本街生餅	一五、〇〇
海州玉麥	一七、五〇
海州莞豆	二〇、〇〇
海州吉豆	一七、五〇
海州高粮	一七、五〇
海州苞米	二一、〇〇

滬小麥粉禁止出口 惹起莫大激動
日商組聯會召開緊急會

上海六日中華社電 維新政府統稅局、於六日突發出上海、麥粉禁止出口之布告、惹起上海日商及華商製粉業者莫大激動、統稅局此次措置、恐係爲上海食糧不足而求其緩和、本地市場亦以月十萬噸之外粉定貨將來多塞、難於出手、迄五日止市場交易頗爲微弱、日商於六日組織一製粉聯合會召開緊急總會、關於對策有種種協議云。

石景山製鐵所 積極增強產力
將來日產二百五十噸強

北京七日中華社電 每日可產二五〇噸製鐵能力之石景山製鐵所、因焦炭供給不足、現只一三〇噸之生產力、關係方面刻正考慮生產方法、擔任該所將來運營之日本製鐵會社、已決定開始該所之全體工作、并將該所目下停用中之三〇〇噸焦炭爐拆卸、移置石景山製鐵所、石景山製鐵所之焦炭、向由該所觸燒爐（日產二〇〇噸）與石家莊骸炭工場供給六七千噸、若上述三〇〇噸爐裝竣後、可確保供給焦炭五四〇噸、由製鐵一噸需焦炭二噸之比例觀察、確可日產鐵二五〇噸、該焦炭爐正由八幡製鐵所拆卸、約六七月間可以移置石景山云。

各種捲烟漲價 應事前呈報統稅局
倘任意增價查出決嚴罰

本報特訊 本市青島統稅局對於本市各製捲烟廠、所有成品均有定價按等繳納稅金、如有進級提倡貨價者、應向統稅局事前申請核准後、始可發售、不得私自任意高抬貨價等情、業經佈告在案、近查市內一般經售商人、仍對捲烟提高貨價售賣者、該局已飭屬嚴查、倘經發覺、定依章嚴爲處理、希各商貪圖漁利、自蹈法網云。

膠濟線烟葉 價格暴漲
收買陷於困難

本報特訊 膠路線各地收買烟葉、雖收治了十分之九、但最近價已完異常之暴漲、各烟草業者呈陷於收買困難狀態、蓋者遂國二十七年度烟葉之減因民遂招來價格之暴漲、因此刺激農民之生產力、上年生產額雖達平年之七百萬貫程度、但其出荷狀況、確甚遲遲、自夏歷新正後、價格更示未曾有之暴漲、從來七八十元百磅者、今竟百二十元以上、致各業者、遂中止競爭收買、皆持袖手旁觀之態度、並防止農民囤貨、特協定收買日期、以一月二十三日爲止、以後決不收買之方法、中日各業者、更爲對抗英美系業者起見、不顧損失、努力收買云。

△出口貨物

奉天丸七日去滬

棉布五〇件、棉紗四〇〇件、草編四〇包、猪毛一五箱、引曲荷一一箱、總衣針六〇箱、空筒一一件、日本酒一五〇桶、汽水八二箱、麥酒五〇箱、鮮白菜三五〇包、鮮山楂四〇件、鮮葱五件、鮮栗三八件、鮮魚五件、奶油九件。

△進口貨物

奉天丸七日來青

大連貨

黍子三三二件、葵花實一二〇包、糖菓二〇小桶、正油二〇桶、人絹布二三件、引越荷一四件、机械物二件、油漆五箱、卓子二一件、椅子一五件、空樽七〇件、玻璃八八箱、防虫紙二〇箱、肥皂二四〇箱、雜貨三件。

基隆貨

桶柑四七一箱、青果五四件。

內外市況

本市市況（三月八日）

○棉紗期貨前場	
三月開	863.00
最高	869.00
最低	860.00
收盤	863.00
成	5600件
○棉布期貨前場	
三月開	29.50
最高	29.50
最低	29.10
收盤	29.30
成	2700件
四月開	29.80
最高	29.80
最低	29.525
收盤	29.65
成	2200件
○土產期貨前場 生油	
三月開	86.00
最高	86.20
最低	85.80
收盤	85.80
成	162車
四月開	87.80
最高	88.20
最低	87.50
收盤	87.80
成	105車
生米	
四月開	43.40
最高	43.40
最低	42.70
收盤	42.70
成	150噸
○土產現貨前場	
生菓	26.00
生米	38.00
生油	82.00
豆油	78.00
棉紗現貨前場 16支	
銀月	938.00
最高	940.00
最低	938.00
成	40件
寶來	880.00
最高	875.00
成	20件
寶船	875.00
最高	880.00
成	30件
五星	860.00
成	25件
藍鳥	855.00
成	10件
20支	
藍鳳	960.00
成	20件
銀月	995.00
最高	991.00
成	30件
五星	928.00
最高	930.00
成	40件
寶船	960.00
成	15件
寶來	910.00
成	10件
32支	
喜鵲	1230.00
成	20件
十全	1115.00
成	10件
銀月	1230.00
成	5件
八馬	1160.00
成	10件
花蝶	1220.00
成	10件
42支	
銀月	1340.00
成	15件
棉布現貨前場	
燕喜	29.90
成	30件
銀月	29.50
最高	29.70
成	40件
龍門	28.70
最高	28.50
成	10件
彩球	29.50
成	20件
喜鵲	30.50
最高	30.50
成	40件
雙龍	30.40
最高	30.25
最低	30.45
成	70件
花鳥	30.10
最高	30.20
最低	30.30
成	40件

（三月七日）

○棉紗期貨後場	
三月開	842.00
最高	857.00
高低	842.00
收盤	853.50
成	6700件
○棉布期貨後場	
三月開	28.90
最高	29.075
最低	28.60
收盤	28.80
成	2600件
四月開	29.10
最高	29.55
最低	29.10
收盤	29.30
成	1400件
○土產期貨後場 生油	
三月開	86.00
最高	86.40
最低	85.10
收盤	85.20
成	141車
四月開	88.00
最高	88.40
最低	87.10
收盤	87.10
成	74車
生米	
三月開	42.00
最高	42.00
最低	42.00
收盤	42.00
成	25噸
四月開	44.40
最高	44.40
最低	43.00
收盤	43.00
成	100噸
○棉紗現貨後場 16支	
銀月	928.00
最高	930.00
成	15件
寶來	825.00
最高	870.00
成	20件
寶船	870.00
成	30件
喜鵲	890.00
成	15件
五星	860.00
成	20件
20支	
銀月	885.00
成	40件
仙桃	930.00
成	30件
藍鳳	948.00
成	15件
五星	920.00
最高	915.00
成	20件
32支	
宮女	1210.00
成	15件
花蝶	1200.00
成	5件
喜鵲	1200.00
成	10件
42支	
銀月	1335.00
成	70件
○棉布現貨後場	
花鳥	29.90
最高	30.00
成	50件
雙龍	30.10
最高	30.20
成	30件
銀月	29.40
最高	29.30
成	20件
彩球	29.30
成	40件
燕喜	29.00
成	10件
喜鵲	30.30
最高	30.20
成	30件

海外市況（三月八日）

○倫敦銀塊	
現貨	21又8分之1
期貨	21又0分之0
○紐約銀塊	
公定價	34又4分之3
○紐約株式	
斯記兒	58又4分之3
阿拿康阿	30又0分之0
○紐約匯兌	
對英	3.93又8分之7
對日	23.47
對華	6.85
○倫敦匯兌	
上海	40又16分之5
日本	12又32分之15
法國	176.50
紐約	402.50
○美國棉花	
現貨	11.08
三月	10.99
五月	10.82
七月	10.47
○倫敦金塊	168.00
○市俄古麥	
5月	104又2分之1
7月	102又4分之1
9月	101又2分之1
○加奈陀小麥	
五月	89又8分之7
七月	91又4分之1
九月	92又8分之3
○東京株式 前場開盤	
新東	141.00
鐘紡	170.00
滿業	79.00
日魯	76.00
○上海匯兌 前場開盤	
對英 現物	4又8分之1
期物	4又16分之1
對美 現物	6又4分之3
期物	6又32分之19
○天津棉絲布現貨 棉絲	
17支八馬	885.00
18支十全	無市
20支十全	915.00
32支十全	1025.00
42支栗子	1320.00
42支水月	1340.00
棉布	
五福	29.70
[illegible]光	27.00
○大阪棉花 前場開盤	
三月	80.25
四月	80.25
五月	無市
六月	無市
七月	無市
八月	無市
九月	無市
○大阪棉布 前場開盤	
三月	3.800
四月	3.925
五月	4.105
六月	4.190
七月	4.260
八月	4.370
九月	4.435
○海外棉布	
印棉布羅奇	220.70
印棉阿格肯	203.70
美棉	268.25
美棉	272.75
○上海金融	
海關金單位	270.80
華興銀行公定值	
對英	6又0分之0
對美	9又32分之27
	144元賣
	149元買
法幣換算率	403.50
○大阪棉花 前場收盤	
三月	無市
四月	無市
五月	無市
六月	無市
七月	無市
八月	無市
九月	無市
○大阪棉布 前場收盤	
三月	3.800
四月	3.900
五月	4.060
六月	4.185
七月	4.240
八月	4.350
九月	4.415
○上海棉絲布現貨 棉絲	
16支日光	840.00
20支藍鳳	865.00
32支仙桃	1025.00
42支藍鳳	1150.00
棉布	
四可子四綫	825
五綫	835
龍頭細布	27.05

註册商標 醫學博士森田資孝大先生推賞

頭痛聖藥 腦新

頭痛!!宜速服

腦新如遇頭腦疼痛非常難忍時、頭目眩暈神智昏迷時、或讀書過度精神疲倦及惡醉宿酒未醒時、倘速服腦新可立見奇効、其効若響、服後三分鐘頓覺頭目爽快神智清新、苦痛若失有如夜月秋遊、能有心曠神怡之妙、此偉績確爲本劑獨具之特長、且雖連續服用、對於腦神經或心臟胃腸等決無副作用、亦無影響、孕婦服用亦無害。

▲主治▼ ◎偏正頭痛 ◎頭沉神昏 ◎頭迷眼花 ◎腦筋疲乏 ◎精神憂鬱 ◎面神經痛 ◎宿酒惡醉 ◎暈船暈車

四包裝……日金二角
七包裝……日金三角
十三包裝……日金五角
二十八包裝……日金一圓
六十包裝……日金二圓
百六十二包裝……日金五圓

◇調劑、除錫未藥外尙有錠藥、一並發售、可隨意購用
◇近場間有謀利之徒、僞冒本劑騙人、幸希注意帽子牌商標、庶不致誤
◇各地中藥房西藥房均有代售

總製藥廠 荒川長太郎合股公司 大日本名古屋市東區
代理店 青島 小笠原大藥房 青島 山東大藥房

淋病

治淋內服 保樂爾錠

六〇六號以來的大造化！

雖然怎樣的固疾 必在最短期間完全斷根！

本劑是持有世界唯一的醫治藥効之內服新藥。殺滅淋菌之徹底性、排膿鎭痛消炎之神速準確性、唯於本劑始能達得、且以甚少量之內服、可將惡性、秘在家裏、簡便的除根。

【藥價】參元・伍元・拾元

各地藥房均有出售

批發處 大木製藥公司 北京東安門大街

育仁堂 花柳清血 追毒丸

專治男女傳染各種花柳毒症、小便淋症刺疼、下疳潰爛、楊梅毒串、週身結毒、便毒、魚口、梅毒入骨、筋骨疼痛、精神疲倦、身起紅斑、多年餘毒未清、諸症會經服藥不愈、或注射不能除根者、服之均有特效、功效勝過注射藥針十倍、價目每付洋一元

育仁堂 奇效立愈 白濁丸

治淋奇效、無論新久白濁、F淋、精淋、馬口刺疼、小便頻數、風毒邪熱、便白血淋、用千方百藥治不好者、注射後偏墜、虛淋、老淋、常年不斷、凡淋者一盒見效、重者三盒即愈、定價大盒二元、小盒一元

育仁堂 增力固本 健腎丸

專治男子虛弱、腎虧、幼年過度、色慾、陽物不舉、腰痠腿疼、四肢無力、頭暈目花、精神疲倦、夢遺滑精、一切腎虧等症、服此丸一盒見效、陽力自壯、每盒一元、三日服子之寶品

育仁堂 婦女化血 通經丸

此丸專治婦女血塊氣聚、經閉不行、三五個月經水不通、肚腹疼痛、崩漏、乾血成癆、死胎不下、諸症即服此丸、立能通經、每付二元

青島代售處 膠州路二號金星藥房、山東路一二二號長春堂、華美汽車站、天津路四號永世堂

北京育仁堂 設在青島北京路大洪泰院內三樓

假冒甚多請認明黃氏秘製方爲眞品

遺精聖藥 失眠救星

保腎固精丸

◇腎虧體弱◇唯一靈藥◇

[illegible]

◇青島總經理◇ 太和春老藥房 小港關後金鄉路廿一號

全國各地藥房商店均有經售

電話三一一七番 帽達路五十一號

青島家畜醫院

▲犬馬診療 經驗豐富

▲門診出入 收費低廉

營業科目

辦理海陸運轉關事業
倉庫營業、報關代辦
包裝部、搬運貨物等事實
總經理水火保險一切事宜
關於直接或運輸資金之墊付

國際運輸株式會社青島出張所

山東路一八三號 電話六五〇四號 六五〇一號

荷扱所 北京路 電話六二三八號

本社 大連

支店營業所 日滿各主要地及膠濟、津浦、京漢、京包、北甯、各主要驛

電話三一〇四三 五〇四

山東汽車行

汽車部 服務新穎 價廉晝夜

修理部 工精費低 迅速

前存舊客車數部 有願廉價租售者 請來接洽

鴻記 地址 山東路三十三號

本報廣告部 電話二〇六〇

世風不古道德淪亡
兪伯明毆妾案
姚慧娟回京突接到休書
來靑向夫理論陡起風波

世風不古、道德淪亡、當此人慾恆流之時、尤其知識份子、利用種種手腕、而欺騙意志薄弱之女子、障入其術中、待其慾望滿足後、不顧法律與道德、任意摒棄、因此重婚遺棄之案件層出不窮、本市最近發生婚變案、其男主角爲某局人事股長、女主角爲前川軍某指揮之遺眷、其中經過頗爲曲折、茲經記者探查該案詳情於次：

「相識」於數年前有四川某指揮之遺眷姚慧娟、四川人、在北京居住、而時有兪伯明（年三十四歲浙江紹興人）在京賦閑、兪某擅長交際、曾在毛家灣某宅宴會上與姚相見、彼時姚年方少艾、且富有多金、兪久居異鄉、正苦逆旅之寂寞、乃經友人之介紹與姚相識、兪對姚稱尙無家室、故未幾二人由友人而進入同居之途矣、此後兪在京之一切生活、均由姚之負担、而姚以兪久歷宦場、且有富豐當之知能、故自覺前途、必有異常之美滿結果也。

「同居」自事變後兪攜姚來靑、住於青年會別墅、未幾、經友人之援引、兪乃而入某局充人事股長矣、如是年餘、尙稱相安無事、至一月以前、向姚聲稱、「靑地物價高漲、生活困難、惟恐月入不足、前途堪虞、故令姚暫行返京、以待彼將職務辭去後、返京謀事」、姚聞伊言、當信以爲眞、乃束袋就道、甫返京都矣、不料至京未久、突接兪某一函、內除伊二人之結婚像片一張外、并附信一紙、聲稱即日離異、并未具有任何離異理由。

「休書」姚接函後、以事出意外、不知其中有何玄妙、乃復匆匆歸來、於八日晚乘車返靑、當赴青年會別墅尋兪、破門入室不覺瞠然、乃發覺兪之室內有素不相識一婦人并男女幼童各一、而兪則未在、姚至此、已明瞭大半、乃急避入鄰人室中、以待兪某歸來與之理解、至該婦人爲誰、實則兪之髮妻朱娟國、（年三十四歲浙江人）與兪之子昌炎（年八歲）、姚昌元（八年五歲）於數日前由南來靑、兪前使姚返京者、實彼所用拖刀之計也。

「演武」至九時許、兪自外歸來、姚攔阻於過通中、而兪對之視如路人、目不暇給、揚長入室、姚至此忍無可忍、乃追蹤入內向兪理論、至此兪之嫡配朱娟國亦窺知個中情形、乃質問其夫因何在外與人結婚、兪至此詞窮竟羞惱成怒、與姚厮打、未幾朱娟國亦加入戰團、姚一人難抵四手、乃大聲呼救、經該別墅之茶役趕入、并鄰人將雙方勸止、姚乃忿忿而去、聞已具呈法院控訴兪某騙婚云。

安定淸潔隊兵生活
每月津貼三元
馬局長召集隊丁訓話
希望明瞭當局之盛意

本市當局、以現在物價高漲、所屬淸潔隊兵、其月收過少、生活自感困難、對於工作方面難免有疏漏之處、頃爲安定其生活、促進工作效率起見、特予以相當之津貼、凡淸潔隊月薪三十九元以下之職員、及全體隊丁、一律每月津貼三元、本市衛生局馬局長、爲使隊丁明瞭當局體卹之盛意、特於本月七日正午十二時召集全體隊兵訓話、大意謂、現在物價高騰、市長體念大家之生活困苦、乃酌予津貼、每月三元、大家過去工作之情形固佳、今後希望明瞭當局之盛意、更勤奮努力工作、使本市成爲非但在中國爲模範淸潔都市、即在世界亦應以淸潔都市著名、是則方不辜負當局之期待云。

天門路改興亞路
十日行開工禮
預定百五十日竣工

本市建設局爲紀念興亞大業起見、特計劃將天門路改築爲興亞路、頃已計劃完成、定於本月十日上午九時在台東一路、新民路口舉行開工禮、興亞路之起點爲大連路及登州路之交叉點、至一千二百五十米達之測點爲終點、寬三十米達、預定一百五十日竣工、築路工人由感化所難民担任云。

妓女籍歷
調查完畢
以濟南者最多

本市警察局、以本市平康里各妓女籍歷不明者、甚多、特派員分別詳細調查、各妓原籍以濟南爲最多、約九十五人、上海次之七十一人、膠縣三十五人、天津廿九人、卽墨二十人、高密十三人、奉天五十人其他靑島、益都、湖北、安徽、河北、河南、湖南、北京、江蘇各地者較少云。

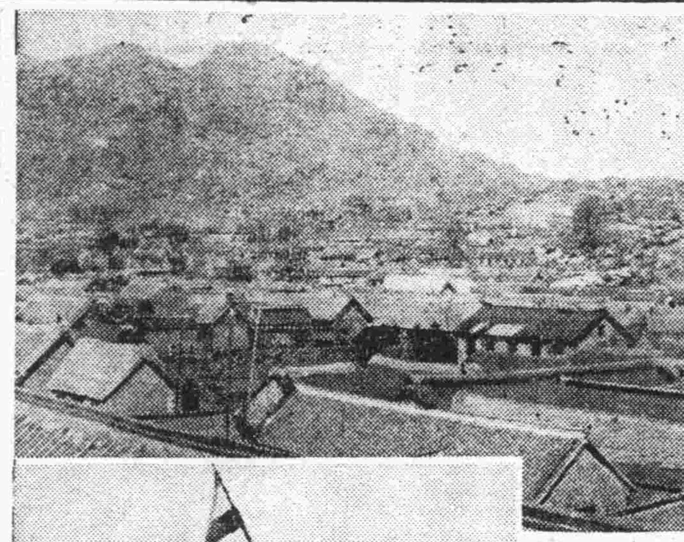

寫眞說明 （上）石島市全景（下）石島市住民揭揚五色國旗歡迎友軍入城之情形

本報記者 視察石島
石島居民重見天日
將來繁榮可期
民情樸厚多以漁撈爲生

——（一）——

此次魯東作戰、經友軍討伐、最後確保之石島、友軍入城後、治安恢復、百業繁興、極有可向讀者介紹之必要、是以本報特派記者視察石島現狀、玆分誌各項如下：

「市內及附近居民」俗稱石島者、除石島市外、榮城縣第六區之十二個村亦在內、石島市內住民二千八百餘名、十二個村住民則約有一萬二千四百名、此等住民、於黨軍蟠據時、感受種種虐政、其食用不足、期待救濟者、凡有五千八百餘名、現正由友軍及治安維持會出力援救耳。

住民中多以漁撈爲生、並經營鹽田以爲副、然鹽田之收入極微、一年不過僅六十元以至七十元、故不足以供衣食、

商業方面、不甚繁盛、貿易額年出入僅五百萬元、從事此項貿易之商賈、約有一百七十餘戶、其資本總額約爲一百二十餘萬元。

住民之性質、厚實勤樸、對外人毫無歧視之觀念、尤其對友邦人士、更具有和睦可親之態度、將來於友軍指導之下、百業繁盛、石島住民受惠匪淺也。

安東照氏赴卽
被匪架去
內地旅行須經當局指示許可

僑居滿洲國新京市之安東照（四十八歲）氏於二日來靑山東路寓松茂里旅館、四日早乘開往惜福鎭公共汽車前往卽墨方面調查紙料、及行至紙房附近、其後消息卽不明、繼由汽車會社、日領警及警察隊爲連絡種種從事調查、有於途中爲土匪架去之形跡、刻尙繼續搜查中、關此據當局云「治安着着有進展然不經當局之指示乃至許可、隻身赴內地旅行、危險[illegible]甚、此應請特別注意者」云。

西鎭商會冬賑餘款
購買棺木多具
以備捨及赤貧死亡者
此種辦法已報告當局

本市台西鎭商會、對於華北救災委員會靑島分會撥發之冬季賑款一萬七千元、業經該商會兩次發給貧民、以資救濟計第一次發出賑款三六九六元、第二次發出賑款二千八百五十二元、以外尙有餘款四百五十二元、該商會以是項餘款購買棺木六十五口、以便向赤貧市民死亡無法抬埋者施捨、此種辦法、該台西鎭商會已向社會局、警察局分別報告云。

趙市長電賀
魯省署二週紀念

本市趙市長以本月八日爲山東省公署成立二週年紀念日、特於七日電賀、原電如下、濟南山東省公署唐省長勛鑒、本月八日欣逢貴署成立二週年紀念盛典、便便惠政、泱泱大風、遍仁澤於黔黎、樹屏翰於齊魯、助華茂著謳歌同深、特電馳賀、諸維亮察、弟趙琪歌印。

警備第五中隊
改爲第二隊
警察局令屬知照

本市警察局、以靑島警備隊、一二三四六等各中隊、已劃爲鄉政局管轄、其第五中隊仍直屬於警察局管理、該局已將五中隊改爲第二中隊、已訓令所屬知照、玆覓錄訓令原文錄次、「爲訓令事、查本局第二第三第四、第六各中隊、列歸鄉政局管轄、業經訓令行知在案、所有現歸本局管轄之警察第五中隊、應自本月起、改爲第二中隊、以付編制、除分令外、合行令仰知照、此令」云。

第三公園體育場
正式開放公用
派陳寶珠爲該場管理員
擬定各種辦法四月起始

本市敎育局以第三公園體育場內之田徑場及各球場、業經次第修復、因該場地點適中、故每日前往運動之中外人士、爲數極多、且中日各團體、亦時有假該場作團體競技者、惟因該場向未正式開放、對於借用手續洽商事務、諸感困難、頃爲適應事實上之需要、擬將該場正式開放、備置普通用具、並派陳寶珠爲第三公園體育場管理員、開放日期已定於本年四月一日起開始、關於體育場之簡則、運動用具借用辦法、場地借用辦法、頃均已規定、玆分誌如下。

「體育場之簡則」

第一條、本場隸屬於靑島特別市敎育局、

第二條、本場爲民衆業餘鍛鍊體魄之場所、以提高民衆體育之興趣、促進民衆體格之健康爲宗旨、

第三條、本場暫由敎育局派管理員一人、指導員一人、常川駐場、辦理左列各項事務、

一、運動方法之指導事宜、

二、運動秩序之維持事宜、

三、場地設備之保管事宜、

四、運動集會之籌備事宜、

五、場務文書之擬辦事宜、

六、其他有關本場之事宜、

第四條、本場運動項目暫設足籃排壘田徑賽五種、

第五條、本場開放時間、四月至十月每日上午九時至一時、下午二時至七時、十一月至次年三月、每日上午十時至一時、下午二時至六時、

第六條、民衆入場須先簽名、

第七條、入場運動須愛護公物、注意整潔、如有損壞須照價賠償、

第八條、擾亂秩序、露身赤足、或患有傳染病者、不准入場、

第九條、本簡則如有未盡事宜、得隨時呈請修正之、

第十條、本簡則自呈奉核准之日施行、

「運動用具借用辦法」

一、凡個人及團體有借用本場運動用具者、須依照本場左列之規定、

二、凡借用本場運動用具者、得先塡具本場規定之表格、

三、本場出借運動用具、分球類用物、及田徑賽用物、

四、球類運動用物有籃球、排球、足球、壘球四種、

五、田徑賽運動用具、有標槍、鐵球鐵餅等、

六、借用之運動用具、如有損壞及遺失等事、概由借用人負責賠償、

七、借用人須經本場負責人認爲確可信託者、方得准予借用、否則停借、

八、本場允借之運動用具、只限於本場內應用、如有攜帶出場者、本場卽認爲該人有偷竊行爲、當報警處罰、唯事先得本場負責人允諾、而依法塡具本場另定之運動用具出場借用表格者、不在此限、

九、借用時間須在本場所規定之辦公時間內、唯准予借用出場者不在此限、

十、本辦法如有未盡事宜得呈請修改之、

十一、本辦法自呈奉核准後施行之。

「場地借用辦法」

一、欲借用本場各場地舉行各項競技、或練習者、均須遵守本場一切規則、并須依照左列之規定辦理之。

一、團體或個人來場練習、經本場認爲無妨礙者、卽可入場。

一、凡團體競技借用場地、須於三日前來函接洽經許可者、方准舉行。

一、凡預先請求借用場地、舉行各項競技者、本場可代爲佈置場地、惟其他事項須自行料理。

一、借用日期時間地點、已經定規後、非有特殊情形、不得請求變更、倘因風雨改期須經本場許可方得順延。

一、借用本場場地不得有妨礙本場一切建設情事。

一、凡借用場地者、如有損壞本場各項物件、須照價賠償。

一、借用本場場地練習或競技、如有發生其他事故、須由借用者負完全責任。

一、本辦法如有未盡事宜、隨時由本場請求修正之。

一、本辦法於呈奉核准之日施行。

冬季足籃球賽
未決錦標補賽
八日下午舉行發獎式

本市敎育局、主辦之中小學校冬季足籃球比賽、未決錦標補賽、經本月一日開始補賽後、各項錦標均已相繼決定、女高籃球之錦標、於本月八日下午亦卽決定、並於八日下午五時舉行發獎式、其各項錦標如下：

女小籃球：西鎭小學校

男小籃球：西鎭小學校

男小小足球：西鎭小學校

女初籃球：文德女中

男初籃球：崇德中學校

男初足球：市立中學校

男高籃球：商業學校

男高足球：商業學校

警備隊規則
業經公佈
警局令屬知照

本市警察局、前奉到市公署訓令、對於靑島特別市警備隊暫行規則業經制定公佈、該局特訓令所屬各分局飭屬知照玆將訓令原文錄次：「爲訓令事、案奉市公署第一一零號訓令內開、爲訓令事茲制定靑島特別警備隊暫行規則、除公布並分行外、合行檢發規則令仰知照此令、等因附規則一份、奉此、除分行外、合行檢發規則、令仰知照此令」云。

市立中小學校
將添設衛生室
俟預算決定卽可施行

本市敎育局以本市市立中小學校、學生人數衆多、而學生中每有在校中因遊戲而受外傷、或不愼飲食而偶患肚腹疼痛等小疾、校中無衛生室之設備、一經發生、則咸束手、故爲謀學生之保健及學校衛生之管理起見、擬在各校中添設衛生室、派專人管理、俟預算決定後卽可添設云。

昇平里妓女
控班主虐待
案歸刑事科罰辦

本市昇平里秀紅班妓女花紅順、濟南人、年十八歲、因不堪班主戴漢武虐待、於本月五日赴警察診療所檢驗之時、該妓乘機赴警察局內控告不堪受班主虐待、病中仍須留客、申請與班主脫離請求救濟、經訊問、該妓女花紅順、原籍濟甯、姓韓、住濟甯城東三里營、在十三歲時被婆家馮姓賣於靑島昇平里秀紅班、身價二百元迄今已五年、初來靑時住本市石村路、德誠里、十四歲時入昇平里、十五歲下半年接客、並未上捐、至二十八年四月始上捐、近因患病、男班主戴漢武、不但不卽醫治、並仍强令接客、已無法再容忍、於今日檢驗之際、由車上躍下、請警察局救濟、與該班脫離、返家尋母等語、該局以戴漢武虐待妓女、已令刑事科依法處罰云。

使用麻醉劑
騙財犯被捕
已送警局發落

台東警察分局於日前偵獲一起使用麻醉劑騙人錢財案、其經過情形如次、孫雲有年三十九歲掖縣人、與高季禀年三十二歲廣東人、二人素無正業時常交接各地來靑辦貨之商人、於熟識後、即以宴客爲名、而暗中使被騙者飲用「洋金花茶」、使能失去知覺、在十小時以上、被等乘此時機、即竊該人身邊所有以去、不料日前高某與一會經被其騙者、王樹崑、年四十三歲、高密人、住大港一路鍾家飯舖行至東鎭五路地方、因二人行多可疑當被該管警士逮捕、送往分局訊明實情、當將孫案一併緝獲到案訊明已送警局發落云。

廉價麵粉配給
調查日期延長
發放麵粉日期亦將拖延

本市當局爲救濟民生、舉辦之廉價麵粉配給、經對月收五十元以下市民之申請書、審查後、現正派員從事調查發放配給券中、但因配給券之發放、須挨戶調查、以證確實、故稍費時日、預定八日不能[illegible]期調查完竣、調查日期勢須延長、故發放麵粉日期恐將遂之延長云。

興亞院定期開
保健運動會
十日在第一公園

興亞院出張所定於十日上午九時半在第一公園開保健運動會、柴田所長以下全員均參加、有廣播體操、排球、跳高、籃球等十數種競技、尤以各班對抗四百、八百米突競走最有興味云。

市立中學提倡
學生講演
定講演會規則
小學亦擬章則

本市市立中學爲促進學生講演之技能並啓發思想敏快起見、特擬定學生講演會規則、依照規則定期舉行學生講演會、又市立北京路、江蘇路、黃台路、台東鎭、台西鎭等五小學、亦擬訂章則、定期舉行學生講演會云。

開映畫會
十一日在市禮堂
歡迎婦女老人參觀

月之十一日午後七時在太平路大禮堂爲一般中國人開映畫會、種類爲新聞、日本風景、漫畫之三種片子、歡迎老人女子觀覽。

請領旅行證
所攜金額
聲請人不得自塡

由本市赴滬之請領旅行證所攜之金額向由請領人自行添注、然因有一般藉機操縱金融者對於携帶金額任意多爲注明、爲此警察局接奉武官府通知今後請領旅行證所携金額、赴武官府蓋印時再爲述明用途而塡寫、警局已令各分局一體知照云。

市公署職員
消費合作社
現正審議規則

本市市公署爲使所屬職員不受物價昂騰而影響生活、擬舉辦消費合作社、現正審議規則、俟決定後、卽公布實行云。

衛生局招集關係方面
商討春季淸潔檢查
預防癘疫發生及滅蠅方法

本市衛生局、以現屆春季、氣候漸暖、對於各種疫癘病菌、卽應預防消滅、以免滋生蔓延、特定本月八日下午三時、在該局內召集關係方面舉行春季防疫警備會、商討關於淸潔檢查及滅蠅運動進行辦法、該局日昨已將公函發出、屆時由本市衛生局、警察局、靑島防疫辦事處、傳染病院均派員出席云。

西洋人駕車違章
一律取締
警局飭屬遵照

本市警察局、以近來時有一般西洋人駕駛之汽車任意行駛、不按規章、致使交通之整理、大感困難、爲此該局特通令所屬各分局、轉飭値崗警士、此後倘有西洋人不按規章、駕駛汽車馳騁市內者、一律隨時取締、以重公安云。

警長會議
本月起施行

台東警察分局、爲期養成良好之警察、特規定自本月起於每月十日、二十日、三十日舉行警長會議、討議各所應興應革諸問題、該分局已令傳各所、卽日遵照實行云。

警察局稽查員
改巡官名義
已飭屬遵照

本市警察局、以該局暨各分局所屬之稽查員、因職務關係及編制上劃一起見一律改爲巡官名義、所有稽查員名義卽應取消、該局日內卽分別令飭所屬遵照辦理云。

湛山檢查所
卽將修理

台東警察分局、以湛山檢查所、關係本市入境旅客之檢查、非常重要、然該處檢查所之房屋、業已待修、故該分局特呈准警察局招商估計、以便修繕云。

RECONSTRUCTIVE TONIC
NEOTONE
寰球著名之强壯劑
柳屺補藥
造血·固精·健胃·補肺·
食慾不振 体德血虧 健肺強心 開胃補血
久咳多痰 氣虛精枯 增勁長力 防癆固精
效果 本位
三五〇西西 瓶裝
（各埠著名大藥房均有出售）
柳韓洋行
NZ-406

本行開幕以來荷蒙 各界匡贊營業日臻發達良深感奮茲爲答地方人士之期勉並助工商事業之進展凡銀行一切業務及倉庫貨物房地產抵押等無不竭誠辦理格外克己關於各項存款利息尤從優厚手續力求簡便如承 賜顧無任歡迎

大阜銀行

總行 靑島山東路六四號 電話七九九三·四·五

維縣辦事處 維縣東關大街路北

新貨磁器、水筆、牙刷到了!!

總批發

估衣布頭 各種顏料 大華洋針 黃旗洋針 磁器塘器 麒麟鏡子

蔡塔牌顏料 麒麟送子牌鏡子 力士、花旗、大陸牌牙刷 估衣 雜貨 批發

各種文具 果木梳子 新式卡子 果木皂盒 新式煙咀 各式口琴 總經理 總經理 總經理

各種衣刷 呱呱叫牙刷 代塔牙刷 夜來香牙刷 金塔牙刷 新花[illegible][illegible]

新村洋行 靑島市場三路十四號 電話五六八二號

淋
◎治淋專藥 ◎一盒除根
◎電話購買 ◎通知卽送

直搗淋菌老巢……
殺絕淋菌
◎趕盡殺絕……誓不留根
◎根本解決……永不再發
至誠淋濁丸、有此功效。

「至誠淋濁丸」專治五淋白濁、婦女淋性白帶、能根除淋菌、服後三小時見效、藥性王道、不傷腸胃、不凝生育、輕者一盒、重者數盒準好！每盒一元二角、能服四天、特製加料、每盒二元。

內政部許可證成字第一號
國立北京大學醫學院化驗鑑定合格
天津市公署發給成字第七十號執照
—全國各埠藥房公司著名商店均有售賣—

張道郵

去痰精

▲白痰傷肺 ▲黃痰傷脾 ▲紅痰傷心 ▲青痰傷肝 ▲黑痰傷腎

▲痰入肝發癲狂 ▲痰入心發顚 ▲痰凝膈間成痞塊 ▲痰結頭中成瘰癧 ▲痰結肺俞發牽喉 ▲痰著膈間成痰飲咳嗽

▲痰滯肌肉成流注 ▲痰濕入骨成走痛 ▲痰滯胃中成胃病 ▲痰塞喉中發鎖喉 ▲痰入四肢成癱瘓偏枯

無論何種頑痰作怪、「去痰精」澈底去除。

此去痰精、藥味甚美、極便服用、大人小兒孕婦均合用、功效優異、服後逢痰化水、其痰或嘔出、或隨大小便排出、痰涎去除盡罄、永不再發、身體卽可轉弱爲强、永保健康、人身有痰、如鐵之有銹、其害實大、望患痰症諸君、千萬注意、勿稍疎忽也。每瓶一元五角、函購郵費外加

靑島山東路南首至誠藥社經售（電話五一七五）

▲東鎭威海路八十九號至誠藥社支店、亦有出售（電話六一八二）

武俠小說 劍氣珠光錄

王度廬著 鏡海畫

第二十回 誤死紅衣人身邊失寶 巧逢猴兒手野外揮鞭 (5)

史胖子跟小流星只得策馬跟隨、李慕白的馬行得很快、並且隨走隨回頭去望、就見遠處的柳建才依舊勒着馬在那裏站立、呆呆地望着他們這三匹馬。李慕白微笑、依然策馬疾馳、走出了十幾里地、李慕白方才將馬收住、史胖子與小流星趕上、史胖子就笑着問說：「你大爺變的這是什麼把戲？咱們不是爲跟着保護俞姑娘嗎？怎麼反倒往南來了。莫非你大爺又想回家嗎？」李慕白搖了搖頭、說：「我是另有用意、你看那柳建才、穿得很闊、馬後還帶着個僕人、我想他一定是從咱們那店房氣走出去、他就先回到了陶家、大概他們又商量了一夢、結果還是沒有較好的法子來對付我、所以他才裝出個財主樣子、要到城裏去報官捉拿咱們、幸虧咱們走得快、不然一定要出很多麻煩。此時我想靜玄師徒必然尚未離開陶家、我故意往南來、爲是叫柳建才看見咱們、回去報告靜玄、靜玄一定要往南去追、其實我們却抄小路又往北去了。」於是三匹馬遶過了一座鎮市、又抄小路、迂迴的往北走去、一面走着、史胖子一面在馬上搖頭、說：「李大爺、你的心思太細了！因爲心細、倒顯出你的胆小了、我問你、憑你大爺這身本領、也不是沒同靜玄師徒交過手、爲什麼要那麼怕他們呢？」李慕白聽了這話、不由有些生氣、便冷笑道：「史掌櫃、你這話說錯了！你曉得、我在外面行走了這些年、我曾怕過誰？」史胖子仍然搖頭、說：「早先在北京時、你大爺確實是個剛强漢子、可是、現在我瞧你大爺……」正說到這裏、忽見眼前來了十幾輛車、車上招展着三角形的白旗、史胖子就向李慕白說：「是鏢車！不知是那一路的？裏面有咱們的朋友沒有？」李慕白說：「我們且躲避躲避！」當下史胖子叫小流星迎着車頭去走、他却與李慕白往旁邊一條小徑走去、等到標車走過去、向南去了、二人才重又走到大道上、趕上小流星、問說：「你看見標旗上寫着什麼字？」小流星說：「是宣化府永祥鏢店的。」李慕白聽了、不禁一怔、旁邊史胖子笑着說：「呵！原來是俞秀蓮的婆家！」李慕白心中非常難受、臉色都變了、策着馬默默前行、史胖子一面翻眼看着他、一面又接着剛才的話、他說：「三年前、你李慕白眞不愧是一條硬梆梆的漢子、在沙河城打魏鳳翔、在北京打馮茂弟兄後來在徐水縣殺傷張玉瑾和魏鳳翔、以及爲友復仇、剪除了京城惡霸黃驥北、那些事誰不對你伸大姆指、誰不誇讚你是江湖無二的英雄、但是現在你的名氣是比早先大了、你的本領也比早先高了、可是我看你的胆子反倒比早先小了、除了昨天晚間、你獨闖陶家莊、那還眞有點兒勇氣、其餘的事兒、譬如今天你不敢跟着俞姑娘同行、不敢等柳建才去找官人、故意往南邊走了幾里地又轉回北來、雖然這些事都像比早先幹的聰明了、可是却不像你這麼大的英雄所應爲的！」又說：「咱們哥兒倆是多年的交情、我才說這直話、你可千萬別惱我！」李慕白微微冷笑、半晌才答他道：「史掌櫃你那裏曉得、我李慕白豈是胆小的人？不過我不能像你那樣任意而爲罷了！」史胖子說：「怎麼？你還有管主嗎？」李慕白說：「自然我有管主、我盟伯江南鶴老俠就是我的管主、我所以對於靜玄師徒有所顧忌、就是爲了他老人家與靜玄相識、礙着他老人家、此次只許我回家來看看。

法院公告

青島高等法院刑事判決主文

△劉成錫竊盜上訴一案

主文 原判決關於劉成錫竊盜部分撤銷。劉成錫共同於夜間侵入有人居住之建築物竊盜處有期徒刑六月吸食鴉片處有期徒刑一月執行有期徒刑六月。

△姜奇科竊盜上訴一案

主文 上訴駁回。

△王福寬竊盜上訴一案

主文 上訴駁回

今日節目

八、三〇 新民體操（北京）
八、五〇 速成日語講座（第五一講）劉十宏（北京）
九、一〇 京劇唱片（北京）洪羊洞（譚小培）逍遙津（露蘭春）得意緣（芙蓉草）
九、三〇 新聞重述（北京）
九、五〇 商情行市重述
一〇、〇五 新民講壇（北京）新民精神是建設新中國的骨幹（六）新民會中央指導部部員 王紹彷
一〇、〇五 上海講唱片（北京）滑稽毛毛雨（江笑笑）路遙知馬力（江笑笑）
一一、五九 報 時（北京）
一二、〇〇 衛生常識（北京）「飲食與消化與[illegible]之衛生常識」北京衛生局職員孫叔遠
一二、一五 唱片（本台）黃羨歌（許士貴楊仁培）獨木關（李吉瑞）甘露寺（小麥如）馬鞭（小麥如）借東風（常立恒）罵殿（貫大元）
一二、四五 商情行市（北京）
一二、五五 職業介紹（北京）
一三、〇〇 評 書（北京）小五義（第八九回）王傑魁
一四、〇〇 新 聞（北京）
一四、一五 娛樂節目（北京）一、相聲 廣闊泉 蓮花落 湯瞎子 二、樂亭調 二姐思夫 新鳳霞
一八、〇〇 兒童時間（北京）方家胡同小學學生演播
一八、二〇 兒童新聞（北京）
一八、三〇 日語講座（北京）（第八八講）金田信夫
一九、〇〇 青年時間（北京）口 琴 北京青光社演
一九、二〇 行政工作報告
一九、三〇 演 講（北京）「青年運動的必要認識」青年呼聲社長 劉家驥
二〇、〇〇 吹奏樂（北京）北京警察局樂隊定期演奏永調歌、百家春、海湯花、春天樂
二〇、二〇 樂劇唱片（北京）和尚戲花郎（白玉堂）
二〇、四〇 單 弦（北京）錢秀才 果振文
二一、一〇 京劇講話（北京）宇宙鋒（二六）徐凌沅
二一、三九 報 時（北京）
二一、四〇 新 聞（北京）
二一、二〇 地方新聞（本台）
二一、三〇 商情行市（北京）
二一、四五 英語新聞（北京）
二二、〇〇 崑 曲（北京）一、子游記 二、琵琶記 北京國劇學會崑曲研究會會員演播

日曆

△陽曆三月九日（星期六）
△陰曆二月一日
△潮候—滿潮 午前五時五五分（三六六）午后六時三〇分（三七二）退潮—午后十二時一五分（一〇）午前十二時五分（五三）
△太陽出。七時一九分 中。一時一〇分四三秒 沒。七時一分
△太陰出。七時一七分 中。一時九分 沒。七時三四分

青島郵局封發郵件時刻通知

一、輪船郵件。
△三月九日開 上海
△三月十日開往日本 大連 十一日

東亞海運汽船出帆

▲門司、神戶、大阪行
泰山丸 三月七日前十一時半入 十日前十一時出
日光丸 三月十一日午前入 十四日前十一時半出
原田丸 三月十四日正午入 十七日前十一時半出
貝加爾丸 三月十八日午前入 廿一日前十一時半出
▲芝罘、天津行
△印刷紡績船客 天津行貨物暫停分發載
△尼德島號
▲大連行 三月 八日出帆
△安興號
▲上海南支行 三月 九日出帆
△日東丸
▲大連直航（芝罘威海衛行） 三月 八日出帆
▲利通號 三月九日入港 三月十日出帆
▲連雲港行
大羣丸 三月七日前九時入 三月九日後五時出
本社東京市麴町區一丁目六番海上大樓一階
青島新疆路十八號 東亞海運株式會社青島支店
電話 次長席 支店長席 二六五五七 輸出係 二六五〇八 輸入係 二六五〇〇 船客係 二二九〇六 會計係 七二八〇一 總務係 六九〇七 帳房 三九二三番

大連汽船出帆

▲上海行
青島丸 三月 九日前八時半入 正午出
大連丸 三月十三日前八時半入 正午出
青島丸 三月十七日前八時半入 正午出
▲大連行
奉天丸 三月十一日後一時半入 後五時出
青島丸 三月十三日後一時半入 後五時出
大連丸 三月十六日後一時半入 後五時出
▲上海行
白河丸 三月十五日入 三月十五日出
黃河丸 三月十四日入 三月十四日出
▲天津行
黃河丸 三月廿五日入 三月廿五日出
白河丸 三月十二日入 三月十二日出
大連汽船青島支店
電話 支店長 二一一七 船客出入 二一七七一 輸入 二一六七二 輸出 二五六三 會計 六六三七 國際計 四三七五 中國出張所 七六六五 定期船直通 六一〇五
（日本郵船株式會社青島代理店）

川崎汽船出帆

▲紐育線（青島入港） 四月十日入 四月十二日出
五洲丸
▲紐育線（神戶發）
聖川丸 三月廿八日
五洲丸 四月二十日
晴川丸 五月 一日
▲中南米線（神戶發）（晚香坡沙市經由）
比尼斯丸 三月廿五日
玖馬丸 五月廿五日
▲桑港羅府線（神戶發）
聖川丸 三月廿八日
▲運炭船（內地行）
西薩司丸 三月 七日入
慶山丸 三月 十日入
金龍丸 三月十二日入
富山丸 三月十四日入
昌山丸 三月二十日入
▲上海行
壽山丸 三月 五日入
富山丸 三月 八日入
運賃及其他詳細情形請向左記地址照會
川崎汽船株式會社青島代理店
株式會社昭和海運公司
館陶路取引所內
電話 七〇〇四番 二四一三番 二三六四番 夜間用電話六二三六四番

嶋谷汽船出帆

▲自北海道小樽 一月十五日入港
昭德丸
運賃其他左記照會
青島代理店 國際運輸株式會社 青島出張所
電話二一九〇〇·二九二五番

日本朝鮮郵船出帆

▲仁川、鎮南浦行
平安丸 三月 十日出
釜山丸 三月十三日入 三月十五日出
平安丸 三月十八日入 三月二十日出
釜山丸 三月廿三日入 三月廿五日出
慶安丸 三月十八日入 三月十九日出
▲仁川直行（鎮南浦。郡山。木浦。釜山。上海。寄港）
▲仁川天津行
新義州丸 一月三日
船票於開船一時間以前發賣、至於運費及其他詳細情形、請向左記地方照會。
朝鮮郵船株式會社
代理店 合資會社 中村組
電話 二三〇〇六 二九三三 帳房

大阪商船出帆

▲日滿連絡船（前十一時大連發） 三月 九日
吉林丸
烏拉爾丸
黑龍丸
扶桑丸
鴨綠丸
熱河丸
亞爾比亞丸
至於運往各地之貨物、運費回數、及開船日期寄港等事、詳細情形請向左記地址照會
大阪商船株式會社青島出張所
電話三三九四〇番
新疆路十八號 青島商運株式會社
電話 二三〇〇六 二九三三

海州組合出帆

▲海州行 入港 出港
印刷第二號 入日 九日
得春號
▲獨水口行 九日 十日
江春號
義順號
元泰號
永祥號
▲石臼所行 九日 十日
平安號
恆新號
華新號
新順號 八日 九日
海州航路汽船同業組合事務所株式會社中村組
電話 四四五九番 三七三三番

國際運輸扱船

▲自阪神門司
明星丸 三月十二日入
伊達丸 三月十一日入
松浦丸 三月 五日入
國際運輸株式會社
電話（六五〇一）代表（四回線）

本報廣告部 電話二一〇六〇

諸君一年辛苦！都大發財！在這個新年休息期間 如想留個紀念 還是到 明星照相館 照相吧！包君滿意 地址高密路五四 電話四九八九

鵝牌蔴紗汗衫
涼爽細潔 永不起毛
上海五和織造廠出品

營業課目
棉花、棉糸、綿布加工品、人造糸布毛呢、人造絲布製品、砂糖、罐頭海產物、石鹼、染料、洋灰、三合板建築材料、其他一般雜貨 機械部分品製作及修理、木工品製造（甲斐鐵工所經營）電二一六九五號
共榮社石鹼製造所 日本油脂株式會社 代理店
青島堂邑路七號
Ⓜ 江商株式會社 青島支店（華名 江商洋行）
支店長 二八二四號 棉花係 四六三三號 雜品係 六一二六號 綿糸布加工品係 二六八六號 同 二〇三一號 準人帳房 二六六五號 交易所專用 五二七二號

批發各種膠皮管
本店定做各種膠皮管並批發零售出品迅速貨物堅固完美價格克己如蒙惠顧無任歡迎
（事務所）周村路十四號 日華商會（暫用）電話二一八八三

遺失聲明
茲有方立齋腳踏車一輛車牌三七五號於昨日在敝號修理一時不愼被人竊去現已呈報該管分所查找外特此登報聲明人同順爐 車主方立齋

讓盤聲明
緣孫立誠將自己經營之金鄉路四十五號廣發成鐵廠因無意營業全盤讓與鄭鑫發名下爲業仍憑中說安字據具仍以原廣發成中字號下之廣發成中外欠帳目由之日起下一切事項概歸孫立誠負責自讓盤之日起及立誠有前清理與鄭鑫發無涉除向該管局呈報備案外特此登報聲明 讓盤人孫立誠 受盤人鄭鑫發 同啓

讓盤聯合啓事
青島山東路五十四號大中華電料行因經理人劉浴廷於民國二十九年一月病故無人經營此部出兌於姜華先生新華外外欠以及新華電料行營業之權由大中華理欠外所欠料行義務有前清永無糾紛後經股東新立營業通責經營由有前股東無糾紛合議新約存查外特此登報聲明
讓盤人 五福堂 三義堂 董美英 王玉臣 劉浴廷 春元堂 趙執新堂 敦善堂 沈文 楊程祿 公記行 新華電料行 姜環海 全啓
受盤人 新華電料行 姜環海
大中華電料行讓

遺失聲明
啓者敝號有腳踏車一輛領有第四六三八號車牌不愼被人竊去除向警察局呈請註銷外特此登報聲明 福昇棧 啓

遺失圖章聲明
敬啓者茲因本號丟失青島易州路五五號天增福永記橡皮質扁方去角形「青島易州路五五號天增福運輸行電話七八八三」號及象牙質方形陰陽字長圓形「青島天增福永記」二顆共四顆如於何人手字李善亭木質長方形「青島」式以上各圖章無論發現於任何人手中以前之任何重要事項及支取銀錢等概作爲無效特此鄭重聲明 青島易州路五五號天增福永記啓

天津栗子 香甜可口之簡便食物。送禮妙品。惟一華北名產。天津栗子。現已到青。歡迎參觀。
電話購貨 隨呼即到
華北名產 現已到青
甘栗太郎 地址山東路一二三號 電話七四一六號

當天有奶 偏墜疝氣 耳鳴耳聾 鼠瘡瘰癧
（百靈自來奶）此藥專治婦人奶汁不足服後當天便有奶了乳汁水源而來永遠有奶了每罐一元二角大罐一元八角
（七疝斷根丸）專治偏墜疝氣小腸串疼腎子保愈疼或梅毒性疝氣等症一盒每盒洋二元
（耳聾立聽丸）專治耳鳴耳聾耳內流膿等症服用此丸立見特效經功效者一大盒即愈重者三盒除根每盒二元萬試萬靈
（乾坤瘰癧丸）專治鼠瘡瘰癧服後立愈確保限日與根每盒一料洋三元每料贈送化堅膏二帖
青島太和春老藥房獨家經售 小海關後金鄉路二十一號

東鎮光陸大戲院分院 福寺路六十三號
池座中前十排一元 池座左前十一排八角 池座右前十六排六角 以上三種對號 池座後十五排五角 池邊座三角 碼座二角 樓上前三排六角 樓上邊座四角 以上不對號
蓋春來 朱筠培 筱麒麟 姜小童 劉劉幼 高琴 王 于淑良 張豔芳 雲霞 樓蘭 春秀 麥可卿 麗君
八本 呼延慶出世

今天電影 上海明星公司出品 全部哀豔巨片 偉大 電影皇后 胡蝶主演 落霞孤鶩
▲座價 樓上三角 樓下二角 兒童學生半價
▲時間 每日一時起 五時止

地址西大森（合記）南村路 金城大戲院
評戲皇后電影明星 芙蓉花
金艷紡 趙雅蓉 花明霞 趙艷蓉 金艷蓉 王秀琴
王東坡 李小順 趙麗蓉 趙翠霞 潘秀鈴 筱活猴
午戲十二時開四時半止 夜戲六時開十一時止
芙蓉花 女士 復盛社 戲己藝 體現全員 青到靜天 幾養擇 日開演 評暨
午戲 池座每位一元 樓座每位八角 碼票每位三角
夜戲 池座每位一元 樓座每位八角 碼票每位三角

中和戲院 青島山東路北首 電話二六二三號
坤伶 張琴文 秦斗 王福鴻 秦韓 筱王 楊孫 月樓 子峯 虎臣 壽山 慧霞
朱粉 殿卿 王雪 清韻 林 芳豔 劉 梅豔 雲緩 臣湘
午戲一時開五時止 夜戲六時開十一時止
午戲 嘉興府 遙路知馬力
夜戲 二本 彭公案
價 午 池座每位六角 樓座每位四角 碼座每位二角
夜 池座每位一元 樓座每位八角 邊座每位五角 碼座每位三角

光陸電影院 海泊路六十三號 電話七一九一七號
時間更改 每日一時起至晚十時止 循環連演 例假星期一 時開演
票價 頭等五毛 二等三毛 三等二毛 小孩一毛
今天日夜公演
上海影片公司無敵出品
全部神怪門法偉大巨片
殷明珠 但二春 主演
西遊記
孫行者大顯神通 唐僧迷住女妖！
下期開演 大破琵琶亭

上平安有聲電影院 滄口路廿二號
時間 每日午後一時起至晚一時止 循環演 星期例假十時開演
票價 頭等五角 普通四角 學生兒童三角
今天日夜兩部巨片接連公演
（二）
中國藝華影片公司名貴出品 全部有聲偵探滑稽愛情巨片
袁美雲 王引 韓蘭根
化身姑娘 二集
（二）
明星公司出品全部有聲風流香豔愛情巨片
胡珊 夏佩珍 合演
難姐難妹

金城電影院 湖北路廿七號 電話六三六七
價目 一元 六角 四角 七角 學生軍人 兒童 六角 四角 二角
各界來函要求續演一天
華納公司最新出品
凱弗蘭茜絲 威廉姆葛幹
領銜美女一隊合演航空驚險豔情巨片
羣鶯亂飛
爲胞兒、捨命不辭。
痛愛人、巧用機關。

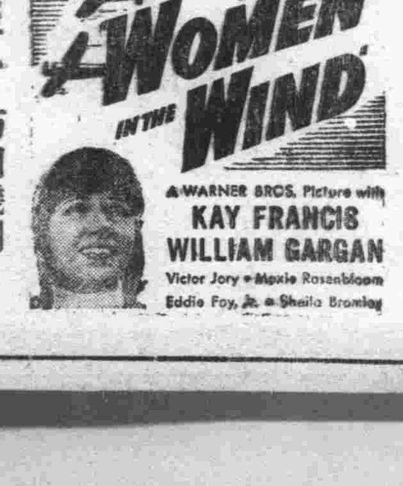

光陸大戲院 平度路廿二號 電話七三〇八
循環開演 每日一時起至晚十時止 前期一例假星期午十時
座價 樓上六角 樓下五角 兒童學生四角 半價樓上無票
注意！三月七八九十日連映四天 注意！
宣已轟動全出公明星 社會對白部品 司勵 傳久情刺 超奇諷 特片
路明徐琴芳 王吉亭 三大名星領銜主演
張石川導演
風流寃魂
優待券皆暫停三天有效諸請原諒 臨時末日
人肉市場 驚人奇案 渴望已久：首演新片：
寃魂……不散蔡八爺到處見鬼結果案情大白！
風流……千金小姐誤交損友失身遭殃！

FOLOZU 福祿壽 電話四二七〇 電話四二七〇
每日五場 二點 三十點 五十點 四十點 七十點 九十點 循環開映
七日、八日、九日、連映三天
大腹賈一毛不拔、小木人兩抽清風！
費爾滋及木人却利合演
新環球公司超越一切最新詼諧名貴大傑作
妙不可言 袍笏登場 趣味橫生
他擁四十歲娘的、說十一個、如一個不兩徐二抱二歲姑娘的：
下期開映 神祕的剛果

明星大戲院 安徽路六號 電話八一九六二
循環開映 每日五場 二、三、五、七、九
三月八日九日連映二天
「鐵面人」主角
路易斯海華主演
驚險緊張偵探巨片
聖俠除奸
不畏强暴 不避危險 奸黨惡魔 一網打盡

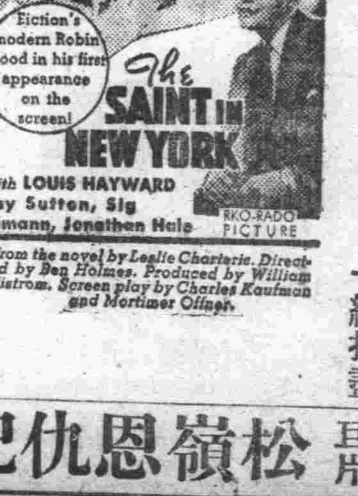

不日公演 全部五彩俠義巨片 松嶺恩仇記